



**SITUASI SEMASA**  
**LAPORAN MINGGUAN DEMAM DENGGI NEGERI SELANGOR**  
Bagi Minggu Epidemiologi 5/2022 (Tarikh 30.1.22 - 05.02.22)



### 1. Analisa bilangan kes berdasarkan daerah

Pada minggu epidemiologi (ME) 5 iaitu bagi tempoh **30 Januari** hingga **05 Februari 2022**, sejumlah **425** kes demam denggi telah dilaporkan di Negeri Selangor, iaitu **penurunan** sebanyak **20.6% (110 kes)** berbanding **535** kes pada minggu sebelumnya. Sejumlah 2,334 **kes** demam denggi dilaporkan pada **ME 5** yang berakhir pada 05 **Februari 2022** iaitu **peningkatan** sebanyak **26.6% (491 kes)** berbanding minggu yang sama tahun 2021 (**1,843 kes**). **Tiada kes** kematian dilaporkan dalam tempoh ini dan pada tempoh yang sama tahun lepas.

**Jadual 1: Perbandingan bilangan kes demam denggi mengikut daerah berdasarkan ME dan tahun sebelumnya**

DAERAH	KES			KUMULATIF KES SEHINGGA		
	ME 4/2022	ME 5/2022	% Peningkatan/ Penurunan	ME 5/2021	ME 5/2022	% Peningkatan/ Penurunan
PETALING	194	129	-33.5%	580	755	30.2%
HULU LANGAT	131	101	-22.9%	495	624	26.1%
GOMBAK	65	50	-23.1%	345	306	-11.3%
KLANG	110	106	-3.6%	253	487	92.5%
SEPANG	10	10	0.0%	70	46	-34.3%
HULU SELANGOR	4	4	0.0%	23	20	-13.0%
KUALA SELANGOR	11	8	-27.3%	31	41	32.3%
KUALA LANGAT	9	13	44.4%	44	46	4.5%
SABAK BERNAM	1	4	300.0%	2	9	350.0%
<b>SELANGOR</b>	<b>535</b>	<b>425</b>	<b>-20.6%</b>	<b>1,843</b>	<b>2,334</b>	<b>26.6%</b>

ME 4/2022 = (23.01.2022 - 29.01.2022)

ME 5/2022 = (30.01.2022 - 05.02.2022)



**SITUASI SEMASA**  
**LAPORAN MINGGUAN DEMAM DENGGI NEGERI SELANGOR**  
 Bagi Minggu Epidemiologi 5/2022 (Tarikh 30.1.22 - 05.02.22)



## 2. Analisa bilangan kes berdasarkan mukim

Negeri Selangor mempunyai 56 mukim dimana mukim yang menunjukkan bilangan kes tertinggi pada ME 5/2022 adalah Klang (78), Kajang (62), Sg. Buloh (49) dan Damansara (46). Manakala secara kumulatif mukim tertinggi bilangan kes adalah Kajang (342), Klang (330), Damansara (301), Sg. Buloh (220) dan Petaling (185).

**Jadual 2: Perbandingan bilangan kes demam denggi mengikut mukim berdasarkan ME**

DAERAH	MUKIM	BILANGAN KES		
		ME 4/2022	ME 5/2022	KUMULATIF 2022
Petaling	Sungai Buloh	60	49	220
	Petaling	47	28	185
	Damansara	73	46	301
	Bukit Raja	14	9	52
Hulu Langat	Kajang	77	62	342
	Hulu Langat	2	1	15
	Ampang	26	14	128
	Cheras	16	18	81
	Semenyih	9	5	48
	Beranang	1	1	9
	Hulu Semenyih	0	0	1
Gombak	Batu	28	24	139
	Hulu Kelang	7	7	31
	Rawang	12	11	55
	Kuang	15	4	60
	Setapak	3	4	21
Klang	Klang	74	78	330
	Kapar	36	28	157
Sepang	Labu	1	2	5
	Dengkil	8	7	37
	Sepang	1	1	4
Sabak Bernam	Bagan Nakhoda Omar	0	0	0
	Pancang Bedena	1	2	3
	Pasir Panjang	0	1	3
	Sabak	0	1	3
	Sungai Panjang	0	0	0

ME 4/2022 = (23.01.2022 - 29.01.2022)

ME 5/2022 = (30.01.2022 - 05.02.2022)



**SITUASI SEMASA**  
**LAPORAN MINGGUAN DEMAM DENGGI NEGERI SELANGOR**  
 Bagi Minggu Epidemiologi 5/2022 (Tarikh 30.1.22 - 05.02.22)



**Jadual 2: Perbandingan bilangan kes demam denggi mengikut mukim berdasarkan ME (sambungan)**

DAERAH	MUKIM	BILANGAN KES		
		ME 4/2022	ME 5/2022	KUMULATIF 2022
Hulu Selangor	Serendah	3	1	16
	Batang Kali	1	2	3
	Ampang Pecah	0	0	0
	Hulu Bernam	0	0	0
	Kalumpang	0	0	0
	Hulu Yam	0	0	0
	Rasa	0	0	0
	Kerling	0	0	0
	Buluh Telur	0	0	0
	Pertak	0	0	0
	Sg. Gumut	0	0	0
	Sg. Tinggi	0	0	0
	Kuala Kalumpang	0	0	0
	Kuala Selangor	Ijok	4	3
Tanjung Karang		1	1	5
Jeram		0	0	0
Kuala Selangor		3	2	11
Pasangan		0	0	0
Hujung Permatang		1	1	3
Api-Api		1	0	1
Batang Berjuntai		1	0	1
Hulu Tinggi		0	0	0
Kuala Langat	Tanjung 12 (1)	3	5	18
	Tanjung 12 (2)	0	0	2
	Teluk Panglima Garang	3	5	15
	Batu	2	2	8
	Morib	1	0	2
	Jugra	0	0	0
	Bandar	0	0	0
	Kelanang	0	0	0
<b>SELANGOR</b>		<b>535</b>	<b>425</b>	<b>2,334</b>

ME 4/2022 = (23.01.2022 - 29.01.2022)

ME 5/2022 = (30.01.2022 - 05.02.2022)

### 3. Analisa bilangan lokaliti wabak

Jumlah lokaliti wabak denggi aktif pada hari ke-tujuh (Sabtu) ME 5/2022 adalah sebanyak 194 dengan perincian **lokaliti hotspot 24, wabak tak terkawal 14 dan wabak terkawal 156**. Bilangan lokaliti *hotspot* berdasarkan daerah adalah Petaling 16 dan Hulu Langat 8. Senarai lokaliti wabak tak terkawal dan *hotspot* di *Lampiran C*.

**Jadual 3: Bilangan lokaliti wabak mengikut daerah**

Daerah	Bilangan Lokaliti Wabak						Jumlah Lokaliti Wabak Aktif	
	Wabak Terkawal		Wabak Tak Terkawal		Hotspot		ME 4/2022	ME 5/2022
	ME 4/2022	ME 5/2022	ME 4/2022	ME 5/2022	ME 4/2022	ME 5/2022		
Petaling	53	65	7	6	10	16	70	87
Hulu Langat	41	32	4	5	9	8	54	45
Gombak	8	10	0	0	0	0	8	10
Klang	36	46	0	2	0	0	36	48
Selangor	1	0	0	0	0	0	1	0
Hulu Selangor	0	1	0	0	0	0	0	1
Kuala Langat	2	2	0	1	0	0	2	3
Kuala Selangor	0	0	0	0	0	0	0	0
Sabak Bernam	0	0	0	0	0	0	0	0
<b>SELANGOR</b>	<b>141</b>	<b>156</b>	<b>11</b>	<b>14</b>	<b>19</b>	<b>24</b>	<b>171</b>	<b>194</b>

**Wabak Terkawal** : dua atau lebih kes dilaporkan di lokaliti yang sama dalam tempoh 14 hari.

**Wabak Tak Terkawal** : terdapat pertambahan kes selepas hari ke 14 dari tarikh kes kedua dilaporkan.

**Hotspot** : lokaliti wabak aktif berlarutan melebihi tempoh 30 hari dari tarikh wabak aktif bermula.

Tarikh wabak aktif bermula dari tarikh kes kedua dilaporkan.

### 4. ULASAN

- Daripada analisa menunjukkan, bilangan lokaliti wabak aktif telah bertambah sebanyak 13.4% (23) lokaliti pada ME 5/2022 berbanding ME 4/2022.
- Peningkatan kes denggi adalah tanda yang menunjukkan punca pembiakan masih tidak dapat dihapuskan.
- PKD dan PBT perlu bertindak mengenalpasti kejadian wabak denggi yang perlu dikawal dengan segera bagi mengawal kenaikan tren kes denggi yang dilihat berlaku sekarang.
- Sehubungan itu, pihak Jabatan Kesihatan Negeri Selangor menyarankan agar komuniti di kawasan kediaman dapat melaksanakan aktiviti pembersihan tempat pembiakan nyamuk aedes sendiri secara berkala di dalam dan persekitaran tempat tinggal dengan ;
  - Meluangkan hanya 10 minit seminggu, pastikan semua takungan air yang tidak digunakan dipersekitaran masing-masing dimusnahkan.
  - Meletakkan ubat pembunuh jentik-jentik ditempat takungan air yang tidak dapat dimusnahkan
  - Bagi takungan air kekal yang disimpan untuk kegunaan, hendaklah sentiasa ditutup rapat atau diletakkan ubat pembunuh jentik-jentik serta diperiksa seminggu sekali.
  - Memakai alat pelindung diri dan pakaian yang menutupi lengan dan kaki untuk mengelakkan gigitan nyamuk.
- Sebarang maklumat tambahan berkaitan kawalan dan pencegahan denggi boleh diperolehi melalui <https://www.infosihat.gov.my/index.php/demam-denggi>.

**Disediakan oleh: Unit Kawalan Penyakit Bawaan Vektor, Jabatan Kesihatan Negeri Selangor**

Tarikh: 07 Februari 2022

Sumber data : e-Dengue

**Disemak oleh :** Dr Bariyah bt Kadas  
 Jawatan : Ketua Penolong Pengarah Kanan  
 Unit : Unit Kawalan Penyakit Bawaan vektor  
 Tarikh : 7 Februari 2022

Lampiran A

**CARTA KES MINGGUAN DENGGI YANG DIDAFAR BAGI TAHUN 2021-2022  
(NEGERI SELANGOR)**

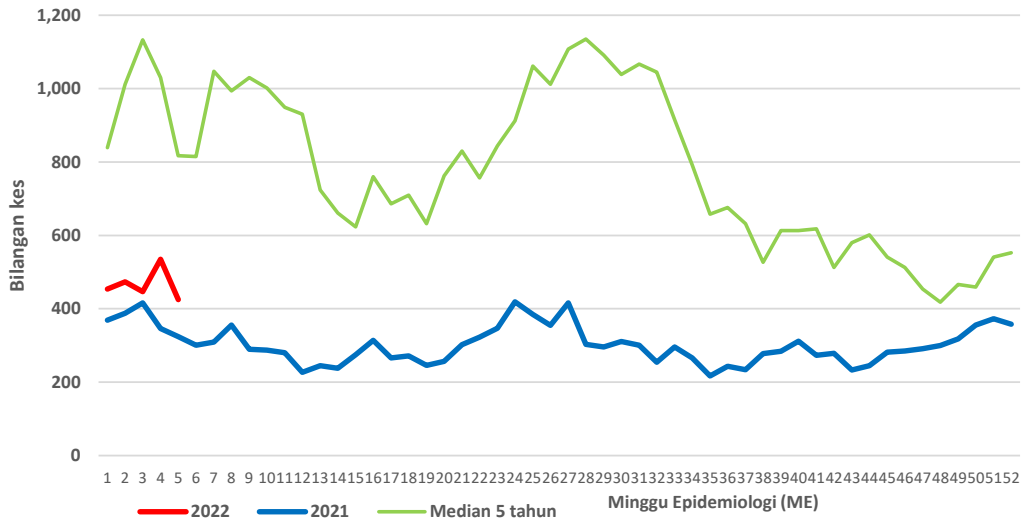

**CARTA KES MINGGUAN DENGGI YANG DIDAFAR BAGI TAHUN 2021-2022  
(PETALING)**

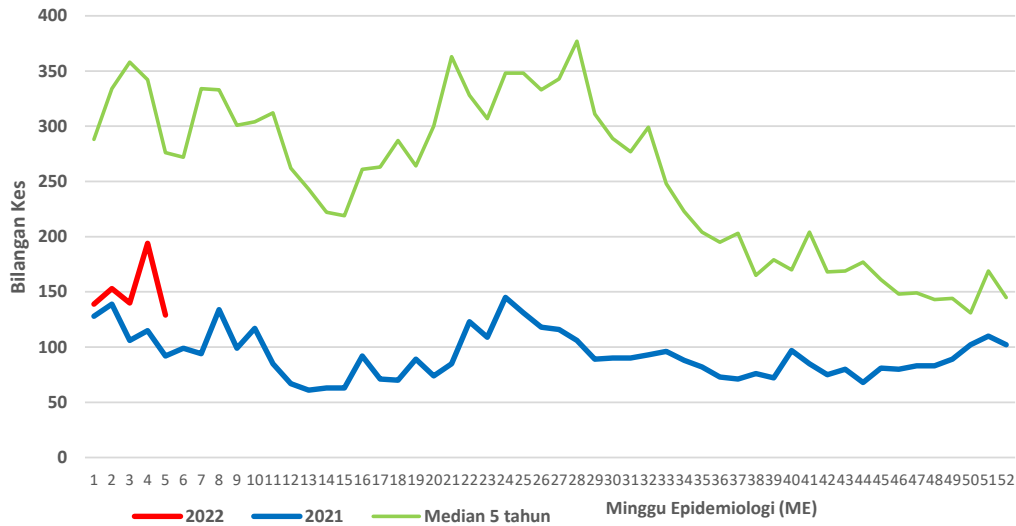

**CARTA KES MINGGUAN DENGGI YANG DIDAFAR BAGI TAHUN 2021-2022  
(HULU LANGAT)**

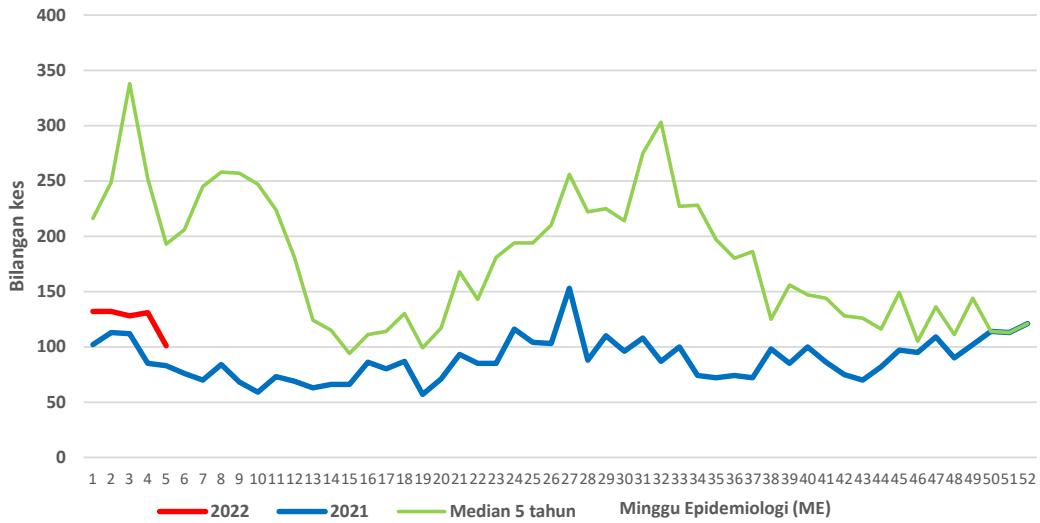

**CARTA KES MINGGUAN DENGGI YANG DIDAFAR BAGI TAHUN 2021-2022  
(KLANG)**

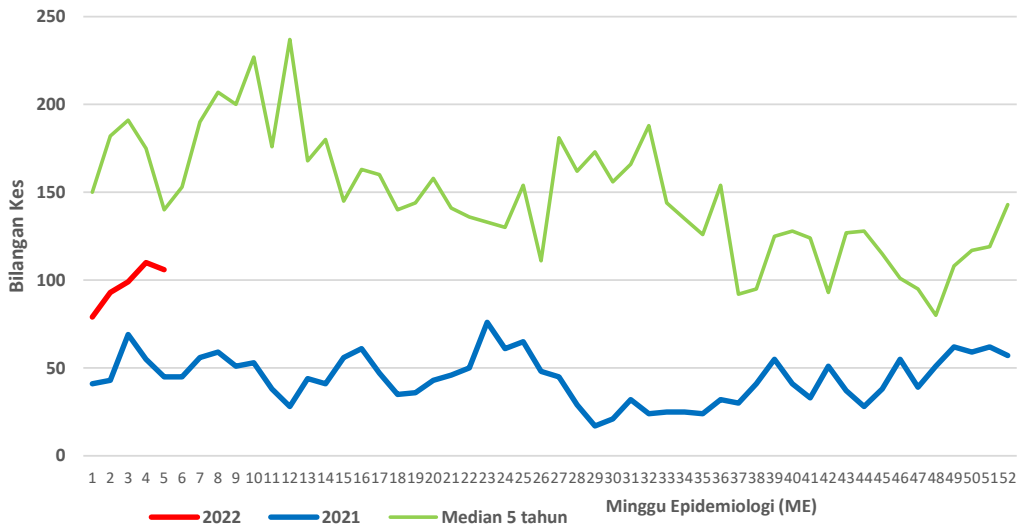

**CARTA KES MINGGUAN DENGGI YANG DIDAFTR BAGI TAHUN 2021-2022  
(GOMBAK)**

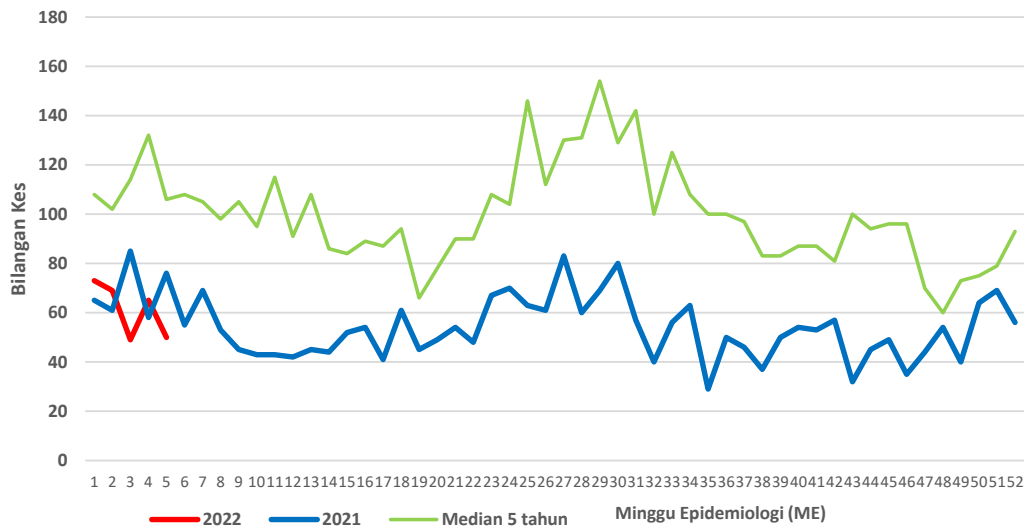

**CARTA KES MINGGUAN DENGGI YANG DIDAFTR BAGI TAHUN 2021-2022  
(SEPANG)**

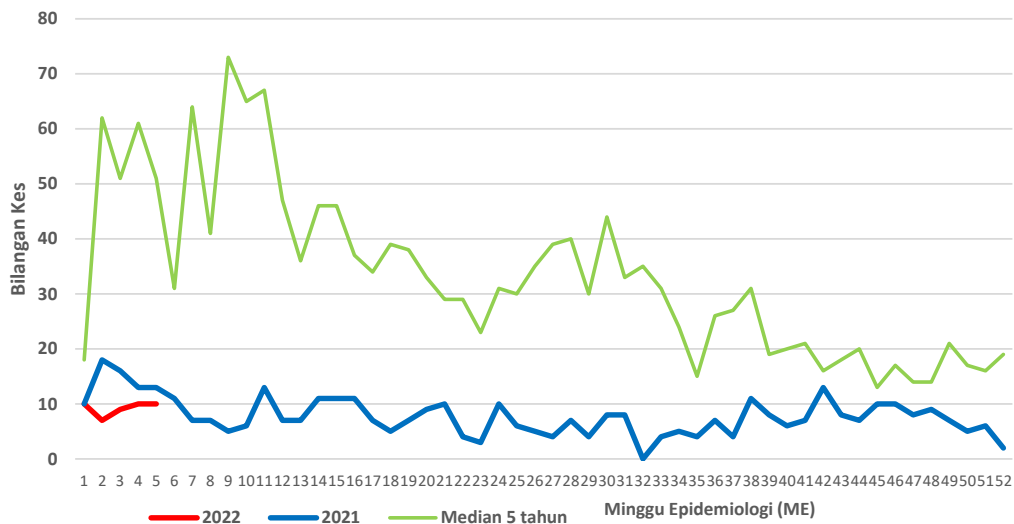

**CARTA KES MINGGUAN DENGGI YANG DIDAFTAR BAGI TAHUN 2021-2022  
(HULU SELANGOR)**

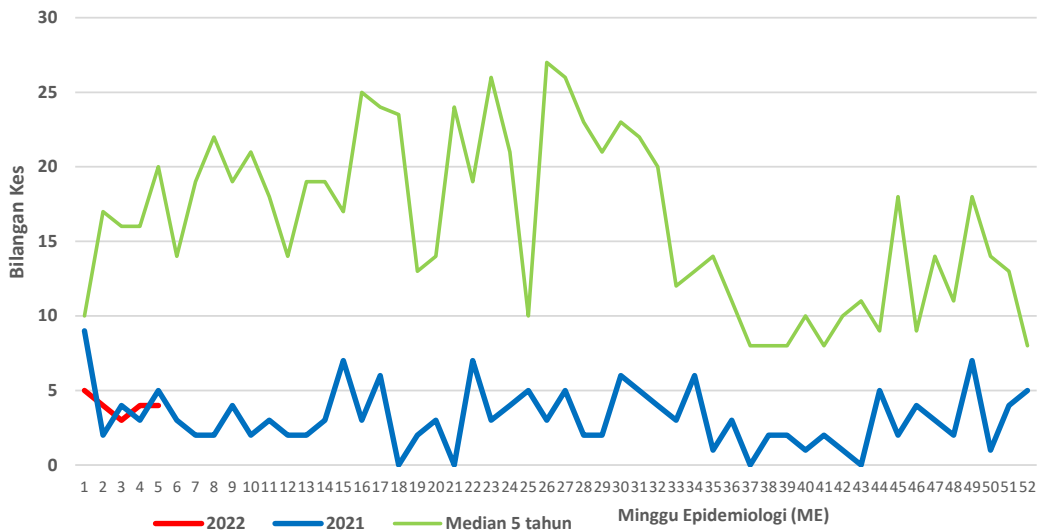

**CARTA KES MINGGUAN DENGGI YANG DIDAFTAR BAGI TAHUN 2021-2022  
(KUALA SELANGOR)**

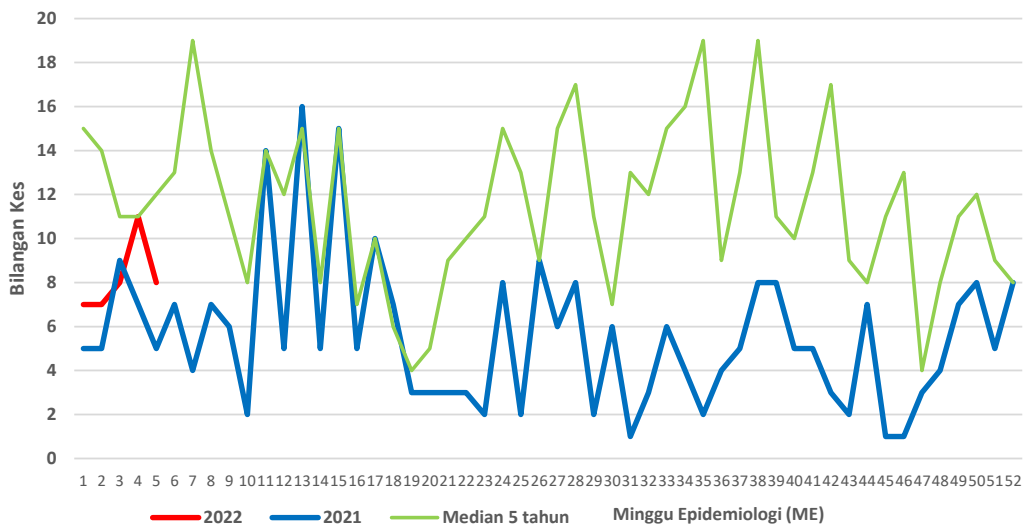



**CARTA KES MINGGUAN DENGGI YANG DIDAFTR BAGI TAHUN 2021-2022  
(KUALA LANGAT)**

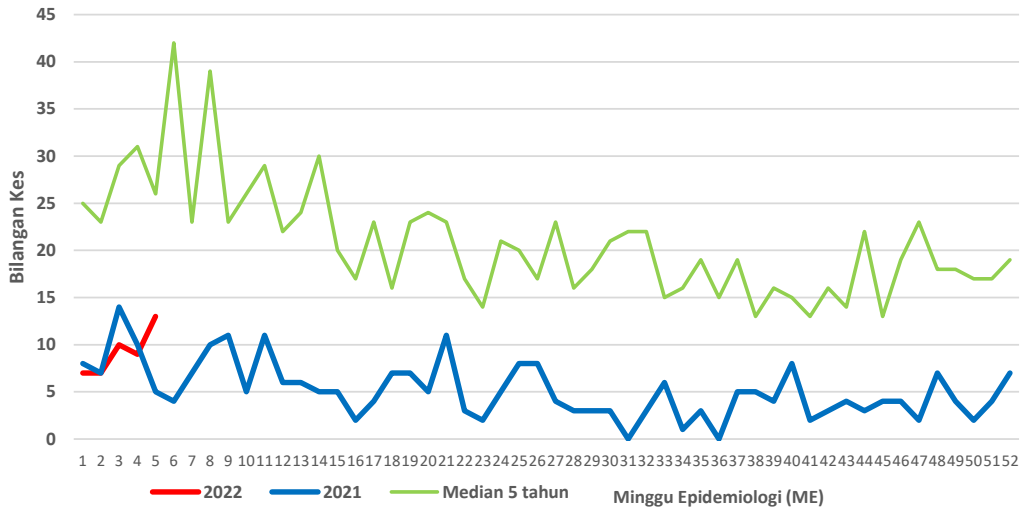

**CARTA KES MINGGUAN DENGGI YANG DIDAFTR BAGI TAHUN 2021-2022  
(SABAK BERNAM)**

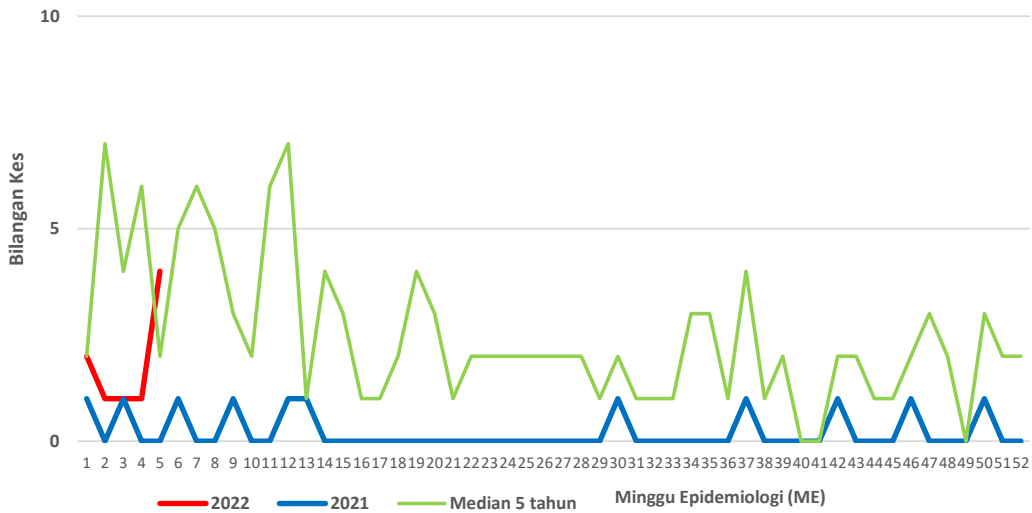

Lampiran B

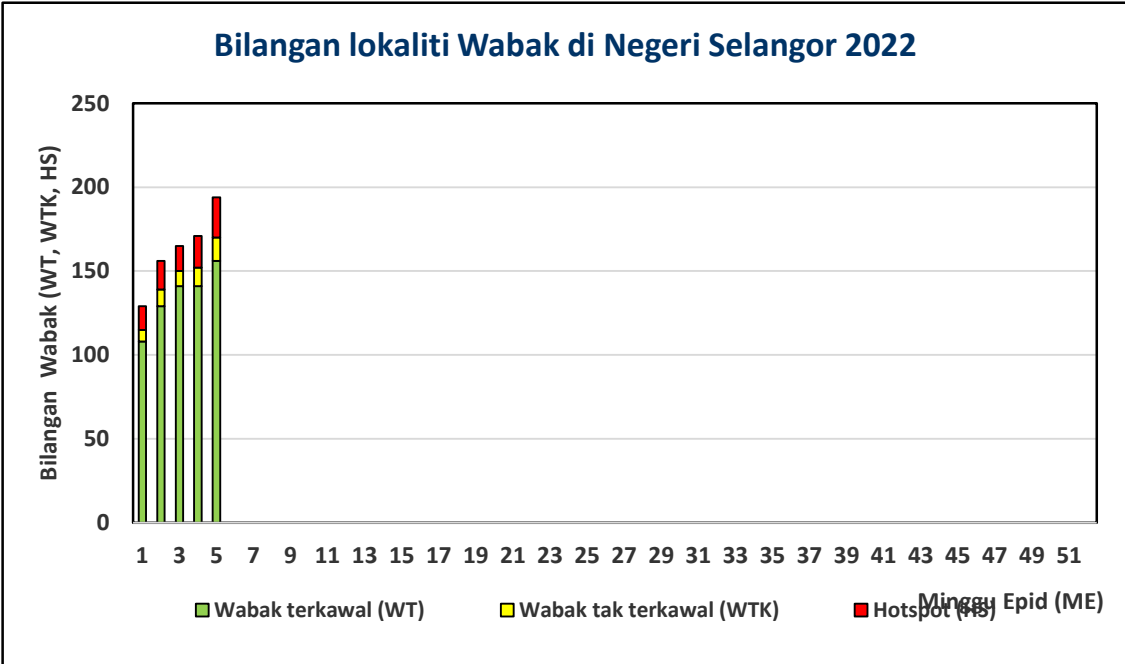

Senarai lokaliti wabak tak terkawal dan *Hotspot* di Selangor

Tarikh Aktiviti: 05 Februari 2022

BIL	DAERAH	MUKIM	LOKALITI WABAK	JUMLAH KES
<b>WABAK TAK TERKAWAL</b>				
1	HULU LANGAT	AMPANG	JALAN 6/1-8A KAMPUNG TASIK TAMBAHAN	8
2	HULU LANGAT	KAJANG	TAMAN BUKIT KAJANG BARU	8
3	HULU LANGAT	KAJANG	PANGSAPURI MAKMUR SAUJANA IMPIAN	8
4	HULU LANGAT	KAJANG	PANGSAPURI ADALIA BANDAR SUNGAI LONG	5
5	HULU LANGAT	CHERAS	JALAN RAKAN 9-17 TAMAN RAKAN	4
6	PETALING	5. DAMANSARA (MBPJ)	E9. KT SS 9A 2 ( JLN 9A/1,2,4,13,14,15,16,18,19 )	8
7	PETALING	1. BUKIT RAJA (MBSA)	E2. SEKSYEN 17 (TERES B : JLN 17/16 - 17/24)	7
8	PETALING	3. SUNGAI BULOH (MBSA)	E5. SEKSYEN U5 (PANGSAPURI JASMIN : BLOK 1 - 6)	7
9	PETALING	4. SUNGAI BULOH (MBPJ)	E6. BL PJU 10 ARMANEE KONDO	6
10	PETALING	4. SUNGAI BULOH (MBPJ)	E6. BL PJU 10 APT HARMONI 1 (A,B,C,L,M,N,O,P,Q)	5
11	PETALING	4. SUNGAI BULOH (MBPJ)	E6. BL PJU 10 APT SAUJANA 2 (P,Q,G,H,N,O,K,J)	5
12	KLANG	KLANG 01	APARTMENT BAYU VILLA	6
13	KLANG	KAPAR 01	TAMAN BUNGA MELOR 04	4
14	KUALA LANGAT	TELOK PANGLIMA GARANG	TAMAN DATO HORMAT (JALAN PALAS)	4

BIL	DAERAH	MUKIM	LOKALITI WABAK	JUMLAH KES
<b>HOTSPOT</b>				
1	HULU LANGAT	KAJANG	JALAN TKP 21-32 TAMAN KANTAN PERMAI	35
2	HULU LANGAT	KAJANG	JALAN PUNCAK 3 TAMAN PUNCAK SAUJANA	28
3	HULU LANGAT	KAJANG	JALAN SEMARAK 5-12 TAMAN SEMARAK	11
4	HULU LANGAT	AMPANG	PANGSAPURI SRI INTAN LEMBAH JAYA SELATAN	11
5	HULU LANGAT	KAJANG	EMBUN RESIDENCE TAMAN PUNCAK SAUJANA	11
6	HULU LANGAT	SEMENYIH	SEKSYEN 5 BANDAR RINCHING	9
7	HULU LANGAT	KAJANG	JALAN 1/2 TAMAN PRIMA SAUJANA	9
8	HULU LANGAT	KAJANG	TAMAN SRI MELOR	6
9	PETALING	5. DAMANSARA (MBPJ)	E11. SRI PJU 1A PPRT LEMBAH SUBANG 2 (BLOK A-E)	68
10	PETALING	4. SUNGAI BULOH (MBPJ)	E6. BL PJU 10 APT LESTARI	34
11	PETALING	8. PETALING (MBSJ)	E13. USJ 1 (ANGSANA APPT)	26
12	PETALING	4. SUNGAI BULOH (MBPJ)	E6. BL PJU 8 ARMANEE TERRACE KONDO	18
13	PETALING	4. SUNGAI BULOH (MBPJ)	E6. BL PJU 10 APT IDAMAN FASA 1 (A,B,C,H,J,K,L,M,N)	17
14	PETALING	8. PETALING (MBSJ)	E16. TMN LESTARI PUTRA (LEP 6)	16
15	PETALING	5. DAMANSARA (MBPJ)	E9. KT SS 9A 1 (JLN 9A/3,5,6,7,8,9,10,11,12,17,20 )	16
16	PETALING	5. DAMANSARA (MBPJ)	E11. SRI PJU 1A PPRT 1 BLOK (A,B,C)	14
17	PETALING	7. DAMANSARA (MBSJ)	E13. USJ 4/1	12
18	PETALING	3. SUNGAI BULOH (MBSA)	E5. SEKSYEN U5 (PANGSAPURI MENTARI - BLOK 1, 2 & 3)	12
19	PETALING	5. DAMANSARA (MBPJ)	E8. BU SS 4A	12
20	PETALING	7. DAMANSARA (MBSJ)	E13. USJ 6/2	10
21	PETALING	6. PETALING (MBPJ)	E10. BG SEK 19 (APARTMENT DAMANSARA BESTARI)	8
22	PETALING	6. PETALING (MBPJ)	E12. TM PJS 2C FLAT DESA MENTARI (BLOK 9 , 10)	7
23	PETALING	7. DAMANSARA (MBSJ)	E13. USJ 2/4	6
24	PETALING	2. DAMANSARA (MBSA)	E2. SEKSYEN 24 (FLAT B : BLOK 10 - 21)	4