



SITUASI SEMASA

LAPORAN MINGGUAN DEMAM DENGGI NEGERI SELANGOR Bagi Minggu Epidemiologi 11/2022 (Tarikh 13.3.22 - 19.03.22)



1. Analisa bilangan kes berdasarkan daerah

Pada minggu epidemiologi (ME) 11 iaitu bagi tempoh **13 Mac** hingga **19 Mac 2022**, sejumlah **400** kes demam denggi telah dilaporkan di Negeri Selangor, iaitu **peningkatan** sebanyak **2.0% (8 kes)** berbanding **392** kes pada minggu sebelumnya. Sejumlah **5,003** kes demam denggi dilaporkan pada **ME 11** yang berakhir pada **19 Mac 2022** iaitu **peningkatan** sebanyak **36.5% (1,337 kes)** berbanding minggu yang sama tahun 2021 (**3,666 kes**). **Tiada kes** kematian dilaporkan dalam tempoh ini dan pada tempoh yang sama tahun lepas.

Jadual 1: Perbandingan bilangan kes demam denggi mengikut daerah berdasarkan ME dan tahun sebelumnya

DAERAH	KES			KUMULATIF KES SEHINGGA		
	ME 10/2022	ME 11/2022	% Peningkatan/ Penurunan	ME 11/2021	ME 11/2022	% Peningkatan/ Penurunan
PETALING	143	154	7.7%	1,208	1,757	45.4%
HULU LANGAT	81	88	8.6%	925	1,243	34.4%
GOMBAK	43	34	-20.9%	653	570	-12.7%
KLANG	88	104	18.2%	555	1,078	94.2%
SEPANG	7	7	0.0%	119	102	-14.3%
HULU SELANGOR	3	1	-66.7%	39	36	-7.7%
KUALA SELANGOR	11	4	-63.6%	71	79	11.3%
KUALA LANGAT	13	6	-53.8%	92	112	21.7%
SABAK BERNAM	3	2	-33.3%	4	26	550.0%
SELANGOR	392	400	2.0%	3,666	5,003	36.5%

ME 10/2022 = (06.03.2022 - 12.03.2022)

ME 11/2022 = (13.03.2022 - 19.03.2022)

**SITUASI SEMASA****LAPORAN MINGGUAN DEMAM DENGGI NEGERI SELANGOR**
Bagi Minggu Epidemiologi 11/2022 (Tarikh 13.3.22 - 19.03.22)**2. Analisa bilangan kes berdasarkan mukim**

Negeri Selangor mempunyai 56 mukim dimana mukim yang menunjukkan bilangan kes tertinggi pada ME 11/2022 adalah Klang (85), Damansara (63), Sg Buloh (53), Kajang (47) dan Petaling (24). Manakala secara kumulatif mukim tertinggi bilangan kes adalah Klang (770), Damansara (676), Kajang (662), Sg. Buloh (552) dan Petaling (385).

Jadual 2: Perbandingan bilangan kes demam denggi mengikut mukim berdasarkan ME

DAERAH	MUKIM	BILANGAN KES		
		ME 10/2022	ME 11/2022	KUMULATIF 2022
Petaling	Sungai Buloh	38	53	552
	Petaling	35	24	385
	Damansara	61	63	676
	Bukit Raja	9	14	144
Hulu Langat	Kajang	43	47	662
	Hulu Langat	0	0	22
	Ampang	16	17	262
	Cheras	14	8	170
	Semenyih	6	10	104
	Beranang	2	4	19
	Hulu Semenyih	0	2	4
Gombak	Batu	24	24	280
	Hulu Kelang	1	4	62
	Rawang	6	5	85
	Kuang	9	1	104
	Setapak	3	0	39
Klang	Klang	65	85	770
	Kapar	23	19	308
Sepang	Labu	0	1	11
	Dengkil	6	6	82
	Sepang	1	0	9
Sabak Bernam	Bagan Nakhoda Omar	0	0	0
	Pancang Bedena	0	0	9
	Pasir Panjang	3	2	13
	Sabak	0	0	3
	Sungai Panjang	0	0	1

ME 10/2022 = (06.03.2022 - 12.03.2022)

ME 11/2022 = (13.03.2022 - 19.03.2022)



SITUASI SEMASA
LAPORAN MINGGUAN DEMAM DENGGI NEGERI SELANGOR
 Bagi Minggu Epidemiologi 11/2022 (Tarikh 13.3.22 - 19.03.22)



Jadual 2: Perbandingan bilangan kes demam denggi mengikut mukim berdasarkan ME (sambungan)

DAERAH	MUKIM	BILANGAN KES		
		ME 10/2022	ME 11/2022	KUMULATIF 2022
Hulu Selangor	Serendah	2	0	28
	Batang Kali	0	0	4
	Ampang Pecah	0	0	1
	Hulu Bernam	0	0	1
	Kalumpang	0	1	1
	Hulu Yam	0	0	0
	Rasa	1	0	1
	Kerling	0	0	0
	Buluh Telur	0	0	0
	Pertak	0	0	0
	Sg. Gumut	0	0	0
	Sg. Tinggi	0	0	0
	Kuala Kalumpang	0	0	0
	Kuala Selangor	Ijok	6	2
Tanjung Karang		0	0	5
Jeram		0	0	0
Kuala Selangor		4	1	24
Pasangan		0	0	0
Hujung Permatang		1	0	4
Api-Api		0	1	2
Batang Berjantai		0	0	1
Kuala Langat	Hulu Tinggi	0	0	0
	Tanjung 12 (1)	12	4	58
	Tanjung 12 (2)	0	1	7
	Teluk Panglima Garang	1	1	28
	Batu	0	0	15
	Morib	0	0	4
	Jugra	0	0	0
	Bandar	0	0	0
Kelanang	0	0	0	
SELANGOR		392	400	5,003

ME 10/2022 = (06.03.2022 - 12.03.2022)

ME 11/2022 = (13.03.2022 - 19.03.2022)



SITUASI SEMASA
LAPORAN MINGGUAN DEMAM DENGGI NEGERI SELANGOR
Bagi Minggu Epidemiologi 11/2022 (Tarikh 13.3.22 - 19.03.22)



3. Analisa bilangan lokaliti wabak

Jumlah lokaliti wabak denggi aktif pada hari ke-tujuh (Sabtu) **ME 11/2022** adalah sebanyak **174** dengan perincian **lokaliti hotspot 20, wabak tak terkawal 13 dan wabak terkawal 141**. Bilangan lokaliti *hotspot* berdasarkan daerah adalah Petaling 17 dan Hulu Langat 3. Senarai lokaliti wabak tak terkawal dan *hotspot* di *Lampiran C*.

Jadual 3: Bilangan lokaliti wabak mengikut daerah

Daerah	Bilangan Lokaliti Wabak						Jumlah Lokaliti Wabak Aktif	
	Wabak Terkawal		Wabak Tak Terkawal		Hotspot		ME 10/2022	ME 11/2022
	ME 10/2022	ME 11/2022	ME 10/2022	ME 11/2022	ME 10/2022	ME 11/2022		
Petaling	60	61	9	10	15	17	84	88
Hulu Langat	28	26	1	3	6	3	35	32
Gombak	3	2	0	0	0	0	3	2
Klang	41	47	0	0	0	0	41	47
Sepang	1	1	0	0	0	0	1	1
Hulu Selangor	0	0	0	0	0	0	0	0
Kuala Langat	5	3	0	0	0	0	5	3
Kuala Selangor	0	0	0	0	0	0	0	0
Sabak Bernam	0	1	0	0	0	0	0	1
SELANGOR	138	141	10	13	21	20	169	174

Wabak Terkawal : dua atau lebih kes dilaporkan di lokaliti yang sama dalam tempoh 14 hari.

Wabak Tak Terkawal : terdapat pertambahan kes selepas hari ke 14 dari tarikh kes kedua dilaporkan.

Hotspot : lokaliti wabak aktif berlarutan melebihi tempoh 30 hari dari tarikh wabak aktif bermula.

Tarikh wabak aktif bermula dari tarikh kes kedua dilaporkan.

4. ULASAN

1. Terdapat sedikit peningkatan kes denggi pada ME 11 berbanding ME 10 sebanyak 2.0% (8 kes).
2. Tiada laporan kes kematian dilaporkan pada ME 11.
3. Semua PKD diminta untuk terus menjalankan aktiviti surveilans dan melaksanakan tindakan aktiviti pencegahan dan kawalan dengan aktif dan optimum.
4. Analisa kes dan pendaftaran kes perlu dilakukan dengan segera dan memastikan kes belum ambil tindakan (BAT) yang lewat dielakkan supaya aktiviti lapangan dapat dilakukan dengan segera.
5. Sehubungan itu, pihak Jabatan Kesihatan Negeri Selangor menyarankan agar komuniti di kawasan kediaman dapat melaksanakan aktiviti pembersihan tempat pembiakan nyamuk aedes sendiri secara berkala di dalam dan persekitaran tempat tinggal dengan ;
 - Meluangkan hanya 10 minit seminggu, pastikan semua takungan air yang tidak digunakan dipersekitaran masing-masing dimusnahkan.
 - Meletakkan ubat pembunuh jentik-jentik ditempat takungan air yang tidak dapat dimusnahkan
 - Bagi takungan air kekal yang disimpan untuk kegunaan, hendaklah sentiasa ditutup rapat atau diletakkan ubat pembunuh jentik-jentik serta diperiksa seminggu sekali.
 - Memakai alat pelindung diri dan pakaian yang menutupi lengan dan kaki untuk mengelakkan gigitan nyamuk.
6. Sebarang maklumat tambahan berkaitan kawalan dan pencegahan denggi boleh diperolehi melalui <https://www.infosihat.gov.my/index.php/demam-denggi>.

Disediakan oleh: Unit Kawalan Penyakit Bawaan Vektor, Jabatan Kesihatan Negeri Selangor

Tarikh: 21 Mac 2022

Sumber data : e-Dengue

Disemak oleh : Dr Bariyah bt Kadas
 Jawatan : Ketua Penolong Pengarah Kanan UD 54
 Unit : Unit Kawalan Penyakit Bawaan vektor
 Tarikh : 21 Mac 2022

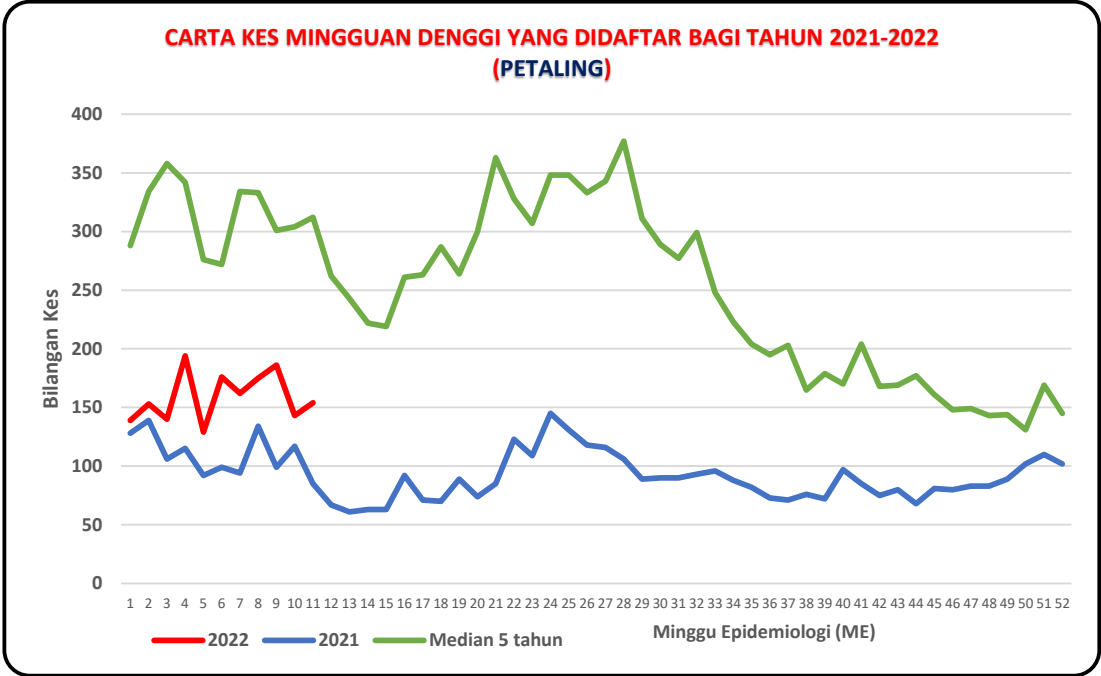
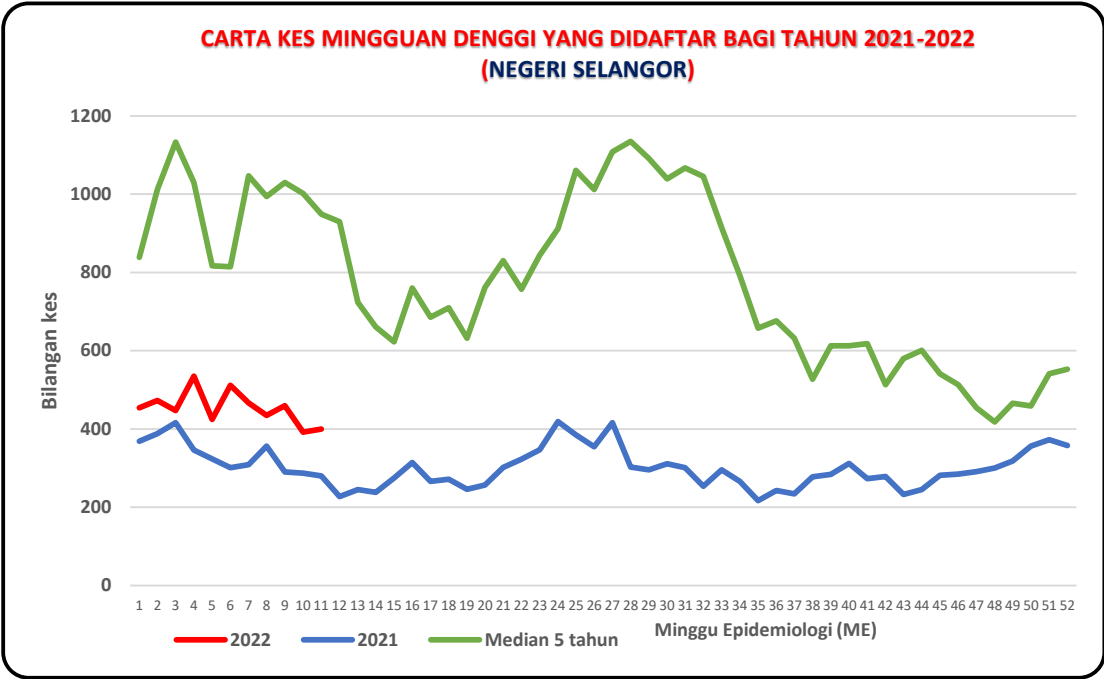

**CARTA KES MINGGUAN DENGGI YANG DIDAFAR BAGI TAHUN 2021-2022
(HULU LANGAT)**

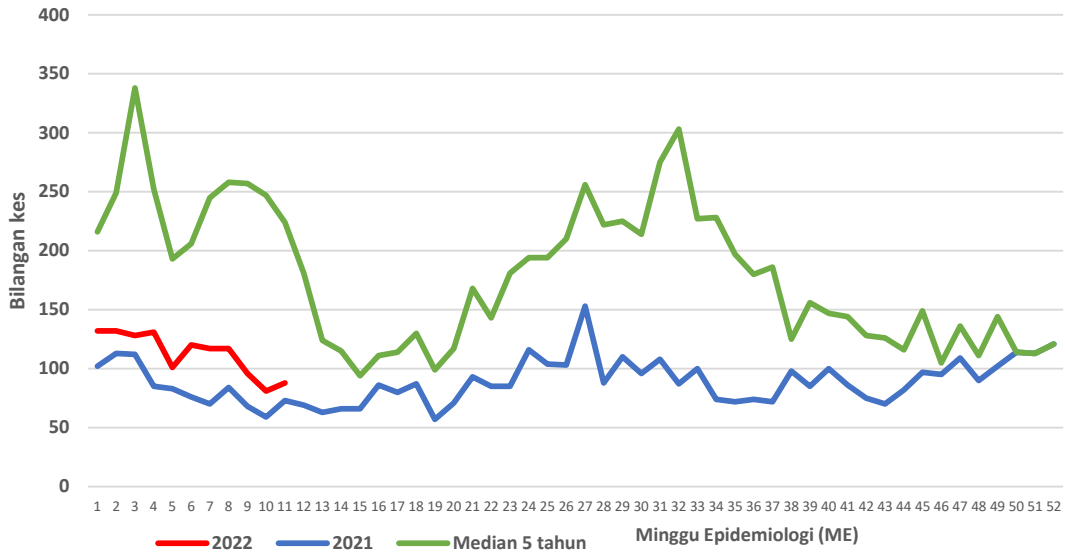

**CARTA KES MINGGUAN DENGGI YANG DIDAFAR BAGI TAHUN 2021-2022
(KLANG)**

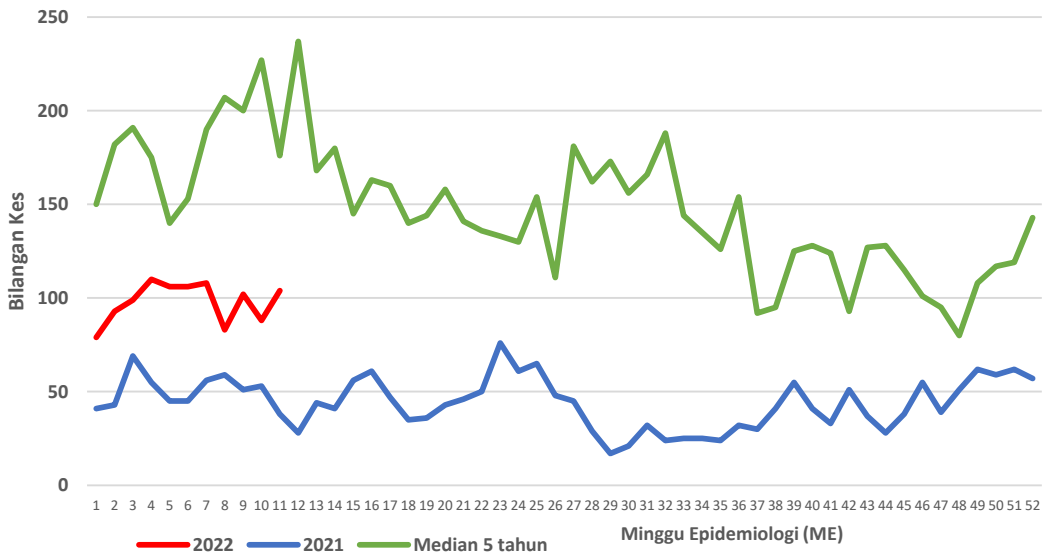

**CARTA KES MINGGUAN DENGGI YANG DIDAFTAR BAGI TAHUN 2021-2022
(GOMBAK)**

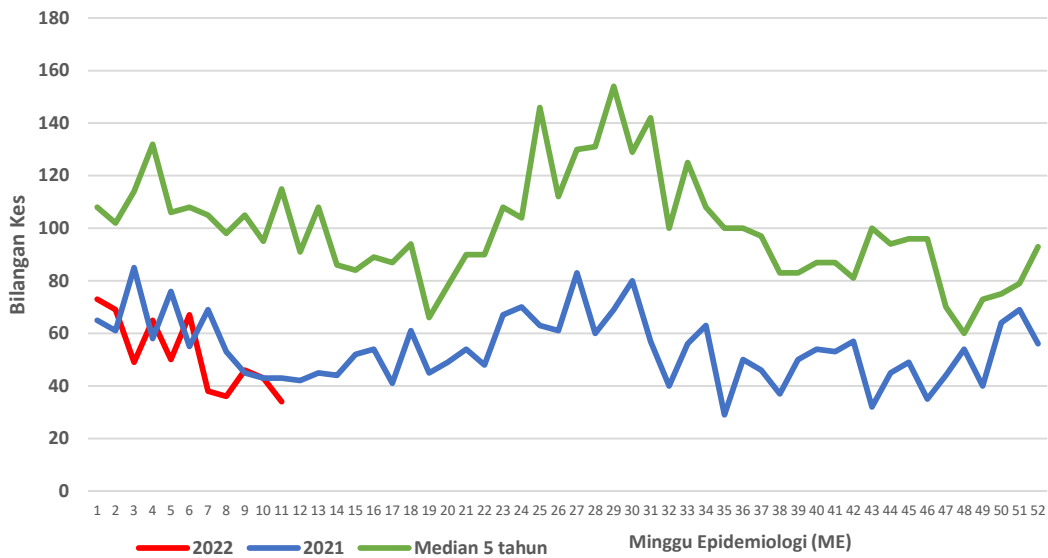

**CARTA KES MINGGUAN DENGGI YANG DIDAFTAR BAGI TAHUN 2021-2022
(SEPANG)**

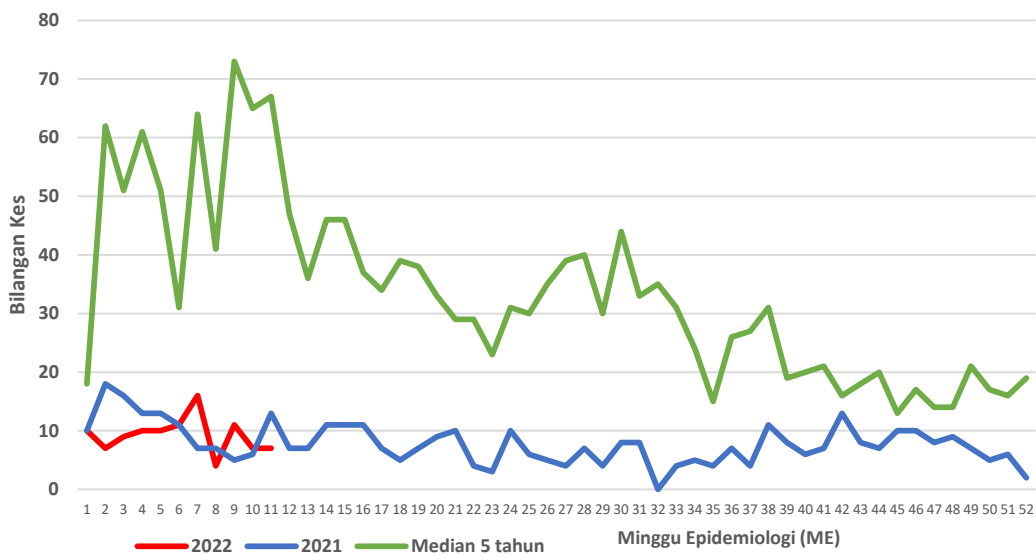

**CARTA KES MINGGUAN DENGGI YANG DIDAFTR BAGI TAHUN 2021-2022
(HULU SELANGOR)**

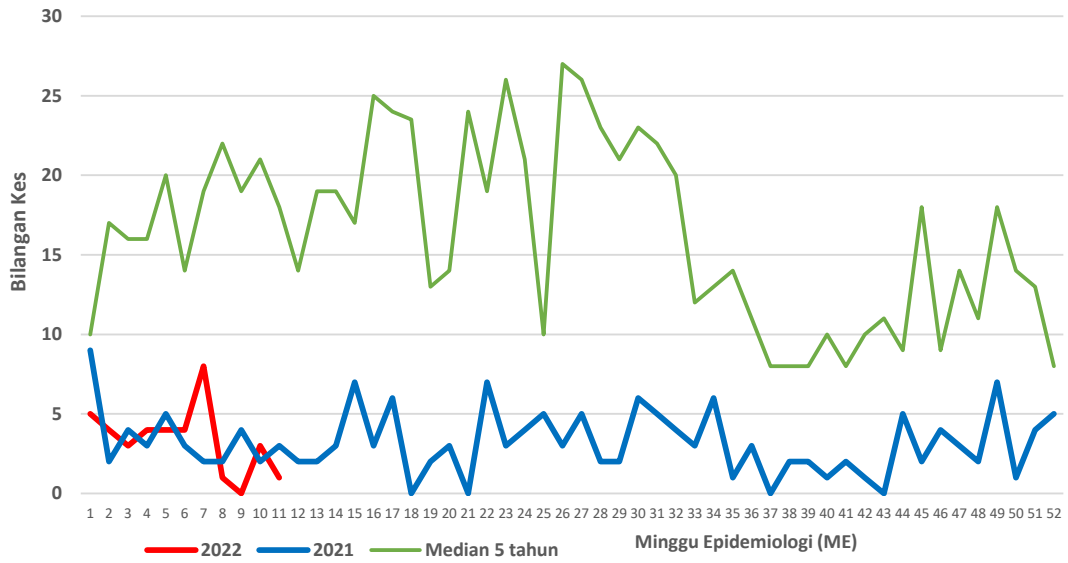

**CARTA KES MINGGUAN DENGGI YANG DIDAFTR BAGI TAHUN 2021-2022
(KUALA SELANGOR)**

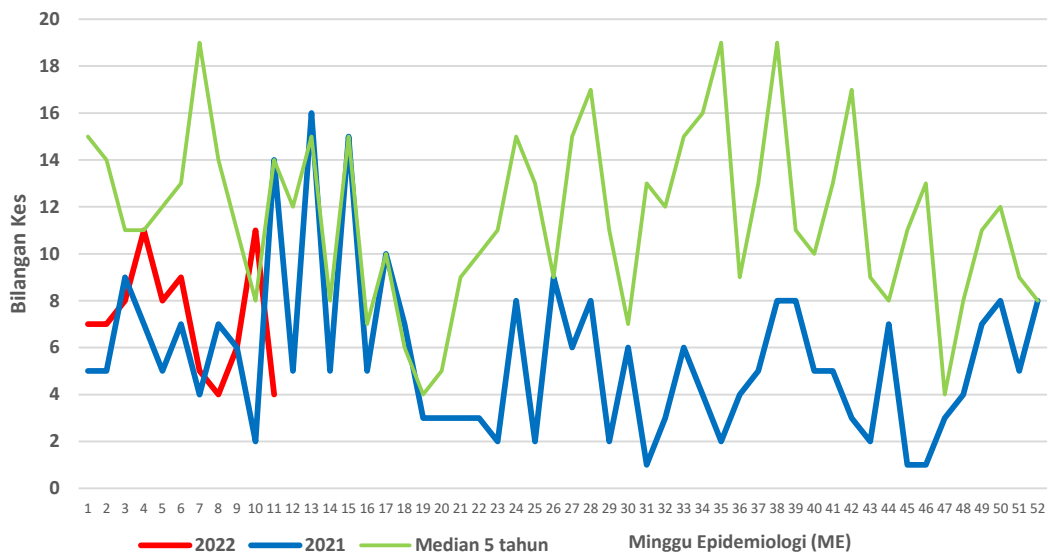

**CARTA KES MINGGUAN DENGGI YANG DIDAFAR BAGI TAHUN 2021-2022
(KUALA LANGAT)**

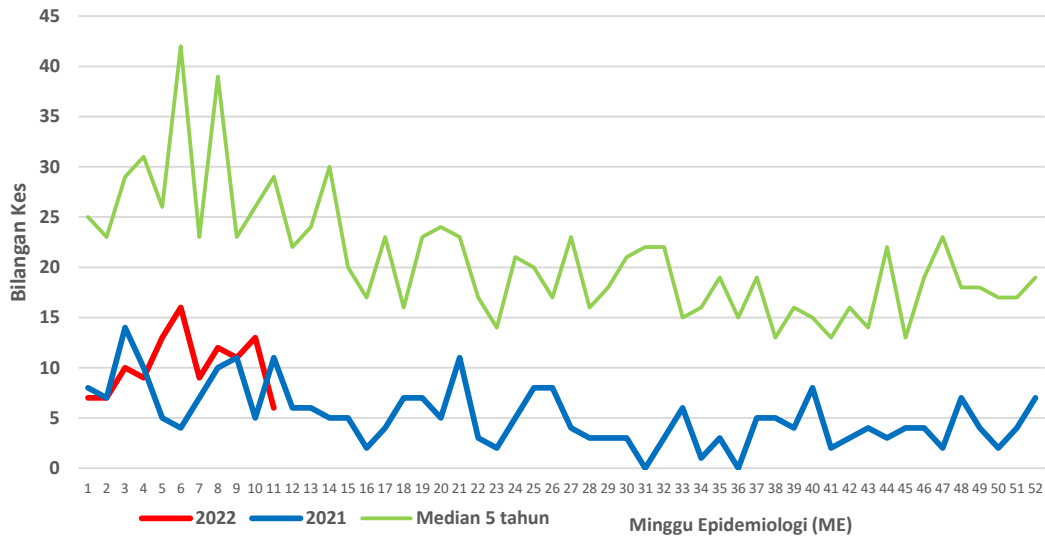

**CARTA KES MINGGUAN DENGGI YANG DIDAFAR BAGI TAHUN 2021-2022
(SABAK BERNAM)**

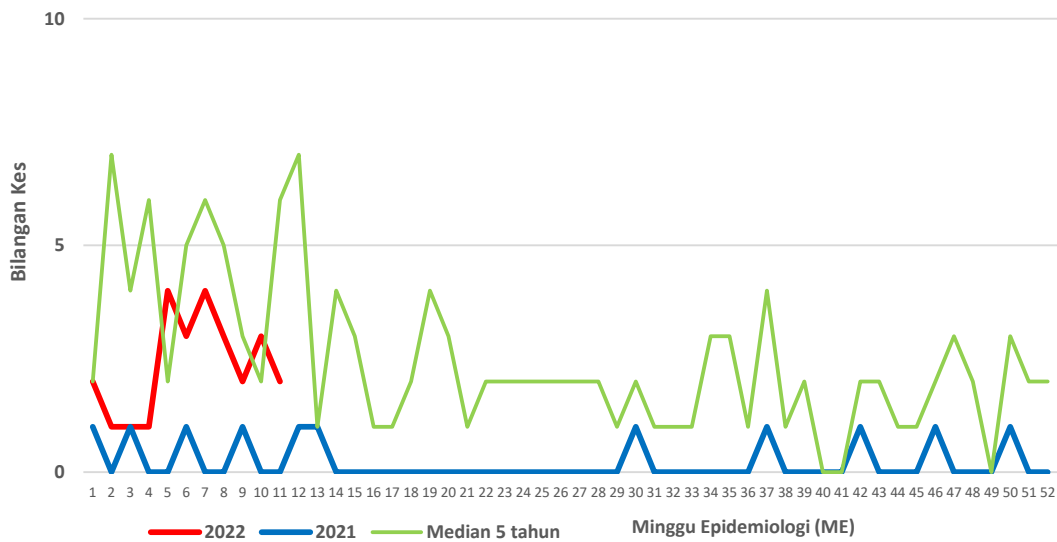

Lampiran B

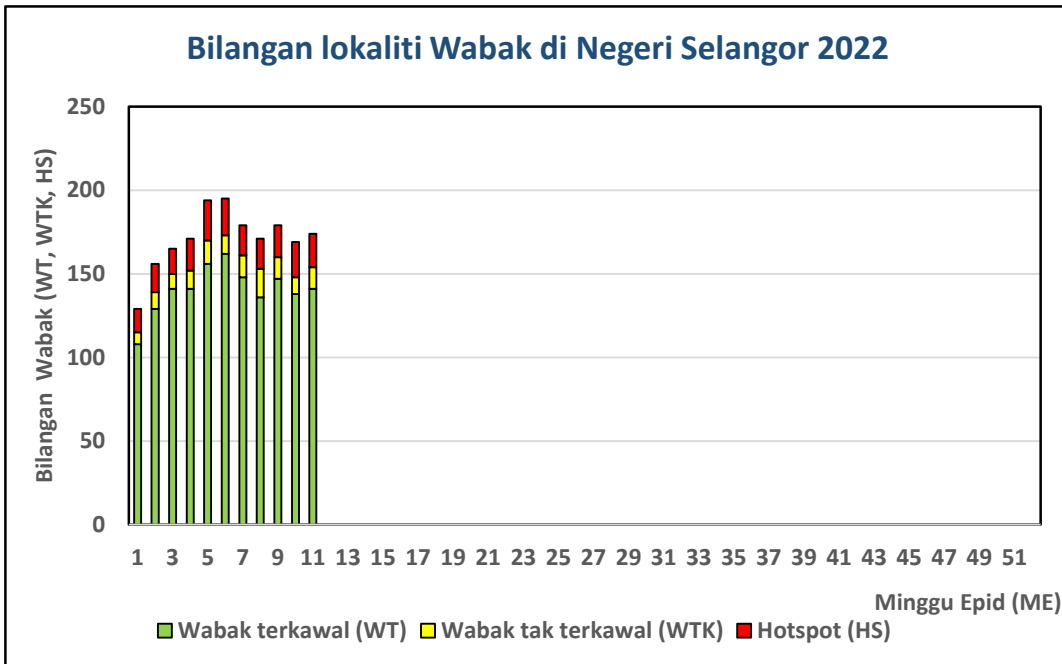

Lampiran C

Senarai lokality wabak tak terkawal dan Hotspot di Selangor

Tarikh Aktiviti: 19 Mac 2022

BIL	DAERAH	MUKIM	LOKALITI WABAK	JUMLAH KES
WABAK TAK TERKAWAL				
1	PETALING	2. DAMANSARA (MBSA)	E4. SEKSYEN U2 (PANGSAPURI ILHAM)	10
2	PETALING	7. DAMANSARA (MBSJ)	E13. SS 19/1	9
3	PETALING	8. PETALING (MBSJ)	E16. TMN PUNCAK JALIL 2D (JLN PUJ 2/30 - 2/38)	7
4	PETALING	6. PETALING (MBPJ)	E12. TM PJS 2C FLAT DESA MENTARI (BLOK 9 , 10)	6
5	PETALING	3. SUNGAI BULOH (MBSA)	E5. SEKSYEN U6 (TMN. SETIA WARISAN)	6
6	PETALING	4. SUNGAI BULOH (MBPJ)	E6. BL PJU 10 APT SAUJANA 1 (A,B,C,D,E,F,L,M)	6
7	PETALING	5. DAMANSARA (MBPJ)	E9. KT SS 9A 1 (JLN 9A/3,5,6,7,8,9,10,11,12,17,20)	6
8	PETALING	1. BUKIT RAJA (MBSA)	E2. SEKSYEN 17 (PADANG JAWA : PANGSAPURI PUTERI)	5
9	PETALING	4. SUNGAI BULOH (MBPJ)	E6. BL PJU 10 SAUJANA DAMANSARA (A) [JLN 10/13, PJU 10/14]	5
10	PETALING	7. DAMANSARA (MBSJ)	E13. USJ 8/2	4
11	HULU LANGAT	KAJANG	JALAN 1/3 TAMAN PRIMA SAUJANA	7
12	HULU LANGAT	KAJANG	JALAN KAJANG MEWAH 1-9 TAMAN KAJANG MEWAH & JALAN KAJANG PUTRA 1	4
13	HULU LANGAT	SEMENYIH	PANGSAPURI SRI SURIA BANDAR SUNWAY SEMENYIH	4

BIL	DAERAH	MUKIM	LOKALITI WABAK	JUMLAH KES
HOTSPOT				
1	PETALING	4. SUNGAI BULOH (MBPJ)	E6. BL PJU 10 APT IDAMAN FASA 1 (A,B,C,H,J,K,L,M,N)	27
2	PETALING	7. DAMANSARA (MBSJ)	E13. USJ 2/5	20
3	PETALING	4. SUNGAI BULOH (MBPJ)	E7. KD PJU 5 SEK 4 GUGUSAN MAWAR	17
4	PETALING	2. DAMANSARA (MBSA)	E1. SEKSYEN 13 (MSU)	17
5	PETALING	3. SUNGAI BULOH (MBSA)	E5. SEKSYEN U5 (PANGSAPURI JASMIN : BLOK 1 - 6)	16
6	PETALING	6. PETALING (MBPJ)	E12. TM PJS 3 TMN MEDAN BARU (TERES 5) [JLN MEDAN 29,30,31,32]	15
7	PETALING	4. SUNGAI BULOH (MBPJ)	E6. BL PJU 9 SD 8	13
8	PETALING	1. BUKIT RAJA (MBSA)	E2. SEKSYEN 17 (TERES D : JLN 17/31 - 17/38)	13
9	PETALING	4. SUNGAI BULOH (MBPJ)	E6. BL PJU 10 APT IDAMAN FASA 2 (D,E,F,G,O,P,Q,R,S)	12
10	PETALING	4. SUNGAI BULOH (MBPJ)	E7. KD PJU 5 SEK 4 GUGUSAN SEMARAK	11
11	PETALING	7. DAMANSARA (MBSJ)	E13. USJ 11/2	11
12	PETALING	2. DAMANSARA (MBSA)	E1. SEKSYEN 4 (TERES A : JLN 4/2 - 4/3)	11
13	PETALING	3. SUNGAI BULOH (MBSA)	E5. SEKSYEN U5 (PUTERI SUBANG : JLN U5/118 - U5/121B, JLN U5/AC,U5/AD & U5/AE)	9
14	PETALING	2. DAMANSARA (MBSA)	E4. SEKSYEN U2 (TERES B : JLN U2/2 - 13)	8
15	PETALING	1. BUKIT RAJA (MBSA)	E2. SEKSYEN 17 (TERES C : JLN 17/25 - 17/30)	7
16	PETALING	4. SUNGAI BULOH (MBPJ)	E7. KD PJU 5 SEK 6 GUGUSAN CEMPAKA	6
17	PETALING	4. SUNGAI BULOH (MBPJ)	E9. KT SS 2 (4) [JLN SS 2/72,74,74A, 2/75-2/87,2/89,2/91, 2/93]	4
18	HULU LANGAT	KAJANG	JALAN PUNCAK 3 TAMAN PUNCAK SAUJANA	50
19	HULU LANGAT	KAJANG	PANGSAPURI MAKMUR SAUJANA IMPIAN	14
20	HULU LANGAT	KAJANG	JALAN KP 7-10 TAMAN KAJANG PERDANA	9

