



SITUASI SEMASA

LAPORAN MINGGUAN DEMAM DENGGI NEGERI SELANGOR Bagi Minggu Epidemiologi 12/2022 (Tarikh 20.3.22 - 26.03.22)



1. Analisa bilangan kes berdasarkan daerah

Pada minggu epidemiologi (ME) 12 iaitu bagi tempoh **20 Mac** hingga **26 Mac 2022**, sejumlah **543** kes demam denggi telah dilaporkan di Negeri Selangor, iaitu **peningkatan** sebanyak **35.8% (143 kes)** berbanding **400** kes pada minggu sebelumnya. Sejumlah **5,546 kes** demam denggi dilaporkan pada **ME 12** yang berakhir pada **26 Mac 2022** iaitu **peningkatan** sebanyak **42.5% (1,653 kes)** berbanding minggu yang sama tahun 2021 (**3,893 kes**). **Tiada kes** kematian dilaporkan dalam tempoh ini dan pada tempoh yang sama tahun lepas.

Jadual 1: Perbandingan bilangan kes demam denggi mengikut daerah berdasarkan ME dan tahun sebelumnya

DAERAH	KES			KUMULATIF KES SEHINGGA		
	ME 11/2022	ME 12/2022	% Peningkatan/ Penurunan	ME 12/2021	ME 12/2022	% Peningkatan/ Penurunan
PETALING	154	188	22.1%	1,275	1,945	52.5%
HULU LANGAT	88	96	9.1%	994	1,339	34.7%
GOMBAK	34	52	52.9%	695	622	-10.5%
KLANG	104	164	57.7%	583	1,242	113.0%
SEPANG	7	13	85.7%	126	115	-8.7%
HULU SELANGOR	1	4	300.0%	41	40	-2.4%
KUALA SELANGOR	4	15	275.0%	76	94	23.7%
KUALA LANGAT	6	6	0.0%	98	118	20.4%
SABAK BERNAM	2	5	150.0%	5	31	520.0%
SELANGOR	400	543	35.8%	3,893	5,546	42.5%

ME 11/2022 = (13.03.2022 - 19.03.2022)

ME 12/2022 = (20.03.2022 - 26.03.2022)

**SITUASI SEMASA****LAPORAN MINGGUAN DEMAM DENGGI NEGERI SELANGOR**
Bagi Minggu Epidemiologi 12/2022 (Tarikh 20.3.22 - 26.03.22)**2. Analisa bilangan kes berdasarkan mukim**

Negeri Selangor mempunyai 56 mukim dimana mukim yang menunjukkan bilangan kes tertinggi pada ME 12/2022 adalah Klang (134), Damansara (69), Sg. Buloh (56), Kajang (46) dan Petaling (36). Manakala secara kumulatif mukim tertinggi bilangan kes adalah Klang (904), Damansara (745), Kajang (708), Sg. Buloh (608) dan Petaling (421).

Jadual 2: Perbandingan bilangan kes demam denggi mengikut mukim berdasarkan ME

DAERAH	MUKIM	BILANGAN KES		
		ME 11/2022	ME 12/2022	KUMULATIF 2022
Petaling	Sungai Buloh	53	56	608
	Petaling	24	36	421
	Damansara	63	69	745
	Bukit Raja	14	27	171
Hulu Langat	Kajang	47	46	708
	Hulu Langat	0	2	24
	Ampang	17	18	280
	Cheras	8	19	189
	Semenyih	10	9	113
	Beranang	4	2	21
	Hulu Semenyih	2	0	4
Gombak	Batu	24	32	312
	Hulu Kelang	4	5	67
	Rawang	5	7	92
	Kuang	1	7	111
	Setapak	0	1	40
Klang	Klang	85	134	904
	Kapar	19	30	338
Sepang	Labu	1	0	11
	Dengkil	6	12	94
	Sepang	0	1	10
Sabak Bernam	Bagan Nakhoda Omar	0	0	0
	Pancang Bedena	0	0	9
	Pasir Panjang	2	5	18
	Sabak	0	0	3
	Sungai Panjang	0	0	1

ME 11/2022 = (13.03.2022 - 19.03.2022)

ME 12/2022 = (20.03.2022 - 26.03.2022)



SITUASI SEMASA
LAPORAN MINGGUAN DEMAM DENGGI NEGERI SELANGOR
 Bagi Minggu Epidemiologi 12/2022 (Tarikh 20.3.22 - 26.03.22)



Jadual 2: Perbandingan bilangan kes demam denggi mengikut mukim berdasarkan ME (sambungan)

DAERAH	MUKIM	BILANGAN KES		
		ME 11/2022	ME 12/2022	KUMULATIF 2022
Hulu Selangor	Serendah	0	2	30
	Batang Kali	0	0	4
	Ampang Pecah	0	0	1
	Hulu Bernam	0	1	2
	Kalumpang	1	0	1
	Hulu Yam	0	1	1
	Rasa	0	0	1
	Kerling	0	0	0
	Buluh Telur	0	0	0
	Pertak	0	0	0
	Sg. Gumut	0	0	0
	Sg. Tinggi	0	0	0
	Kuala Kalumpang	0	0	0
	Kuala Selangor	Ijok	2	7
Tanjung Karang		0	0	5
Jeram		0	5	5
Kuala Selangor		1	3	27
Pasangan		0	0	0
Hujung Permatang		0	0	4
Api-Api		1	0	2
Batang Berjantai		0	0	1
Hulu Tinggi		0	0	0
Kuala Langat	Tanjung 12 (1)	4	2	60
	Tanjung 12 (2)	1	0	7
	Teluk Panglima Garang	1	2	30
	Batu	0	2	17
	Morib	0	0	4
	Jugra	0	0	0
	Bandar	0	0	0
	Kelanang	0	0	0
SELANGOR		400	543	5,546

ME 11/2022 = (13.03.2022 - 19.03.2022)

ME 12/2022 = (20.03.2022 - 26.03.2022)



SITUASI SEMASA
LAPORAN MINGGUAN DEMAM DENGGI NEGERI SELANGOR
Bagi Minggu Epidemiologi 12/2022 (Tarikh 20.3.22 - 26.03.22)



3. Analisa bilangan lokaliti wabak

Jumlah lokaliti wabak denggi aktif pada hari ke-tujuh (Sabtu) **ME 12/2022** adalah sebanyak **189** dengan perincian **lokaliti hotspot 17, wabak tak terkawal 15 dan wabak terkawal 157**. Bilangan lokaliti *hotspot* berdasarkan daerah adalah Petaling 14 dan Hulu Langat 3. Senarai lokaliti wabak tak terkawal dan *hotspot* di *Lampiran C*.

Jadual 3: Bilangan lokaliti wabak mengikut daerah

Daerah	Bilangan Lokaliti Wabak						Jumlah Lokaliti Wabak Aktif	
	Wabak Terkawal		Wabak Tak Terkawal		Hotspot		ME 11/2022	ME 12/2022
	ME 11/2022	ME 12/2022	ME 11/2022	ME 12/2022	ME 11/2022	ME 12/2022		
Petaling	61	68	10	7	17	14	88	89
Hulu Langat	26	34	3	3	3	3	32	40
Gombak	2	2	0	0	0	0	2	2
Klang	47	47	0	5	0	0	47	52
Sepang	1	1	0	0	0	0	1	1
Hulu Selangor	0	0	0	0	0	0	0	0
Kuala Langat	3	1	0	0	0	0	3	1
Kuala Selangor	0	2	0	0	0	0	0	2
Sabak Bernam	1	2	0	0	0	0	1	2
SELANGOR	141	157	13	15	20	17	174	189

Wabak Terkawal : dua atau lebih kes dilaporkan di lokaliti yang sama dalam tempoh 14 hari.

Wabak Tak Terkawal : terdapat pertambahan kes selepas hari ke 14 dari tarikh kes kedua dilaporkan.

Hotspot : lokaliti wabak aktif berlarutan melebihi tempoh 30 hari dari tarikh wabak aktif bermula.

Tarikh wabak aktif bermula dari tarikh kes kedua dilaporkan.

4. ULASAN

1. Terdapat peningkatan mendadak kes denggi pada ME 12 berbanding ME 11 sebanyak 35.8% (143 kes).
2. Tiada laporan kes kematian dilaporkan pada ME 12.
3. Semua PKD diminta untuk terus menjalankan aktiviti surveilans dan melaksanakan tindakan aktiviti pencegahan dan kawalan dengan aktif dan optimum.
4. Analisa kes dan pendaftaran kes perlu dilakukan dengan segera dan memastikan kes belum ambil tindakan (BAT) yang lewat dielakkan supaya aktiviti lapangan dapat dilakukan dengan segera.
5. Sehubungan itu, pihak Jabatan Kesihatan Negeri Selangor menyarankan agar komuniti di kawasan kediaman dapat melaksanakan aktiviti pembersihan tempat pembiakan nyamuk aedes sendiri secara berkala di dalam dan persekitaran tempat tinggal dengan ;
 - Meluangkan hanya 10 minit seminggu, pastikan semua takungan air yang tidak digunakan dipersekitaran masing-masing dimusnahkan.
 - Meletakkan ubat pembunuh jentik-jentik ditempat takungan air yang tidak dapat dimusnahkan
 - Bagi takungan air kekal yang disimpan untuk kegunaan, hendaklah sentiasa ditutup rapat atau diletakkan ubat pembunuh jentik-jentik serta diperiksa seminggu sekali.
 - Memakai alat pelindung diri dan pakaian yang menutupi lengan dan kaki untuk mengelakkan gigitan nyamuk.
6. Sebarang maklumat tambahan berkaitan kawalan dan pencegahan denggi boleh diperolehi melalui <https://www.infosihat.gov.my/index.php/demam-denggi>.

Disediakan oleh: Unit Kawalan Penyakit Bawaan Vektor, Jabatan Kesihatan Negeri Selangor

Tarikh: 28 Mac 2022

Sumber data : e-Dengue

Disemak oleh : Dr Nooreen Farzana Mustapha
Jawatan : Ketua Penolong Pengarah Kanan UD 54
Unit : Unit Kawalan Penyakit Bawaan vektor
Tarikh : 28 Mac 2022

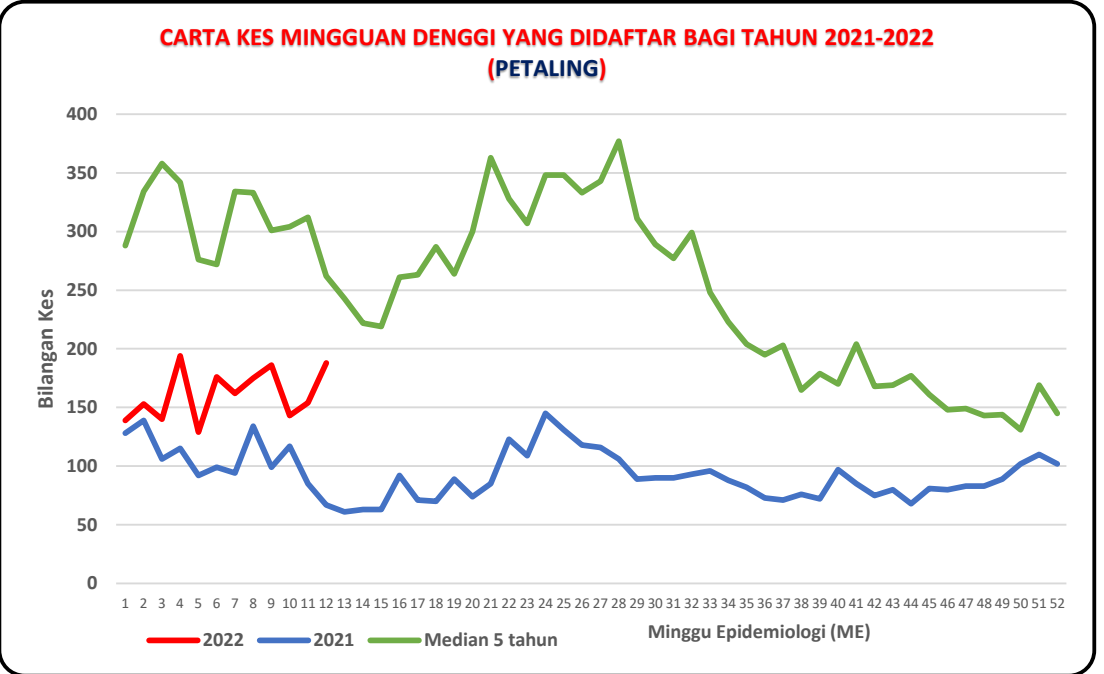
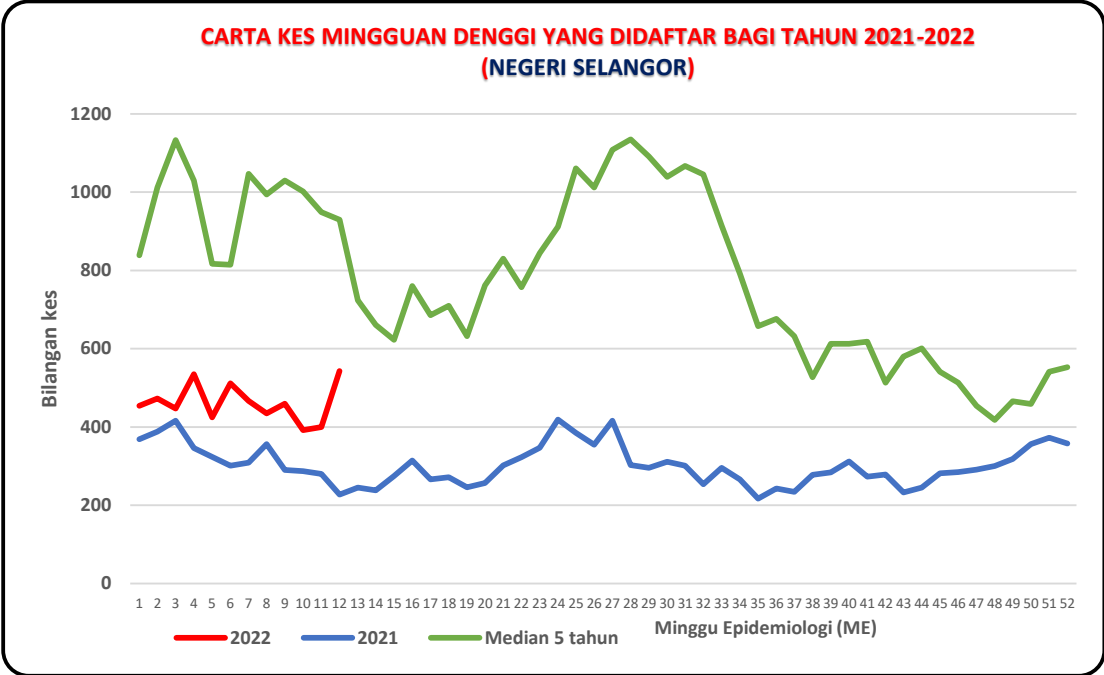

**CARTA KES MINGGUAN DENGGI YANG DIDAFAR BAGI TAHUN 2021-2022
(HULU LANGAT)**

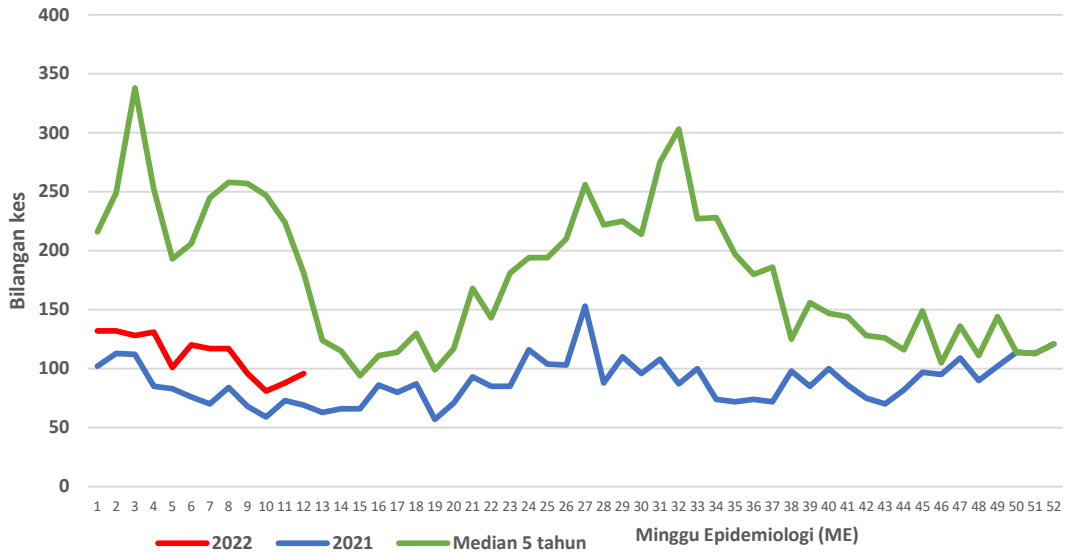

**CARTA KES MINGGUAN DENGGI YANG DIDAFAR BAGI TAHUN 2021-2022
(KLANG)**

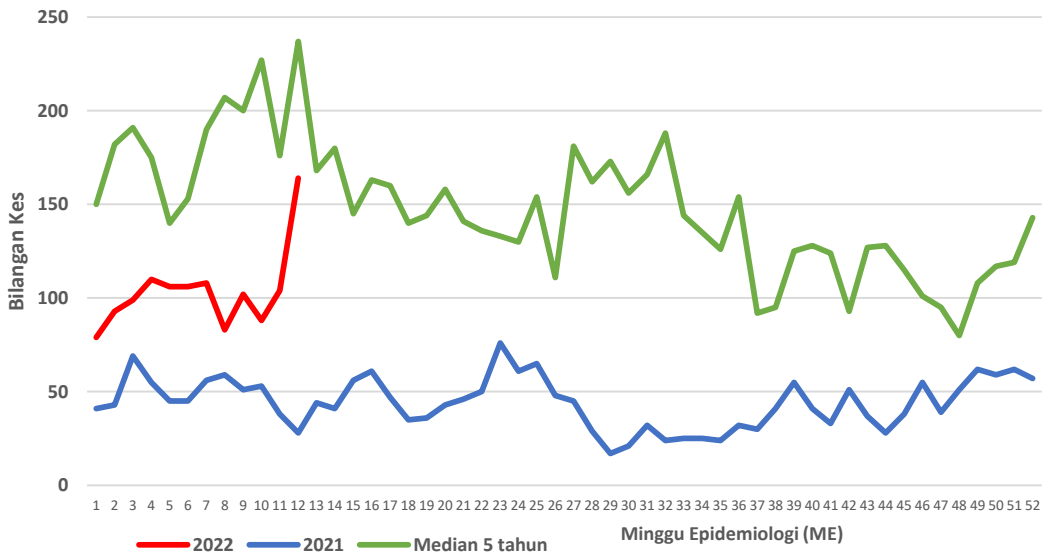

**CARTA KES MINGGUAN DENGGI YANG DIDAFAR BAGI TAHUN 2021-2022
(GOMBAK)**

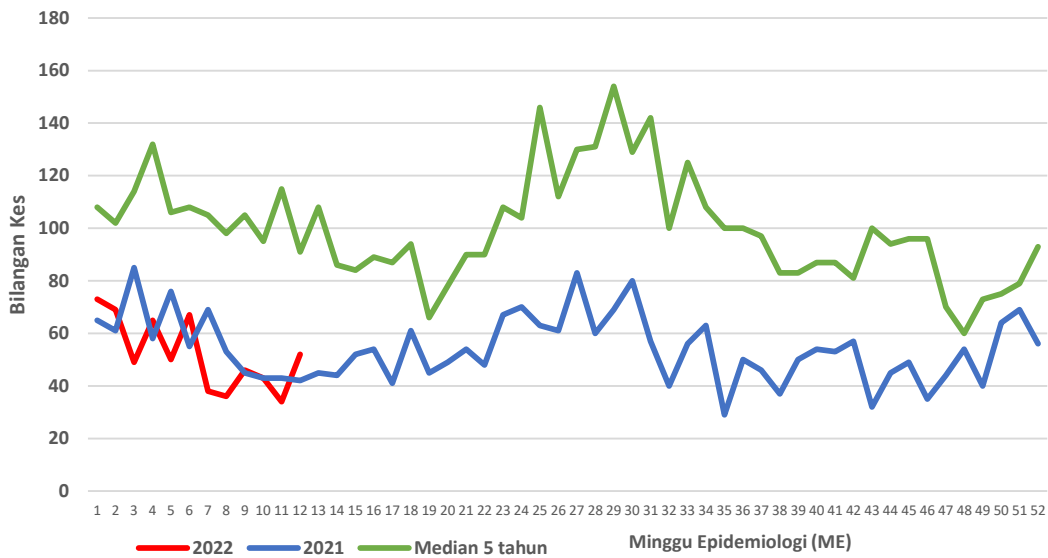

**CARTA KES MINGGUAN DENGGI YANG DIDAFAR BAGI TAHUN 2021-2022
(SEPANG)**

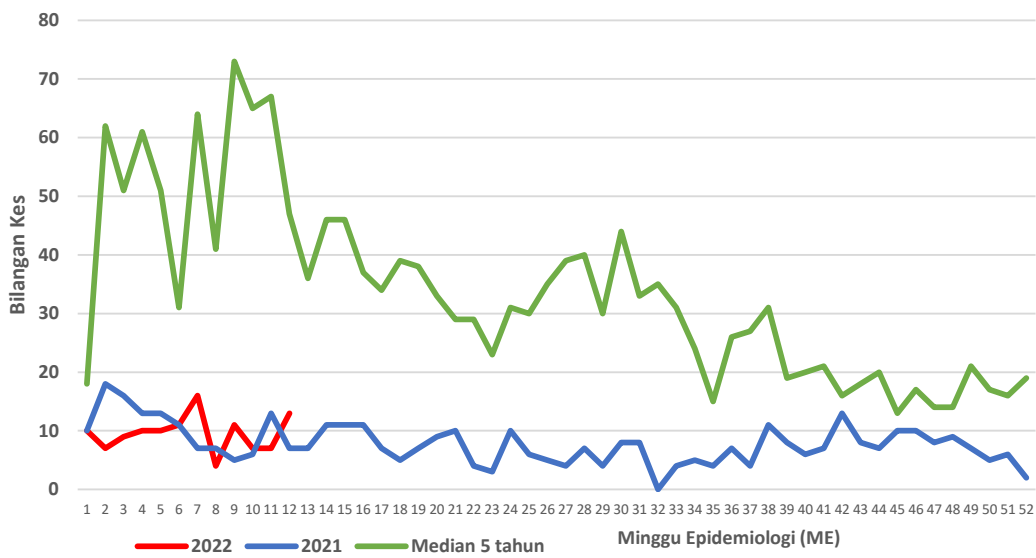

**CARTA KES MINGGUAN DENGGI YANG DIDAFTR BAGI TAHUN 2021-2022
(HULU SELANGOR)**

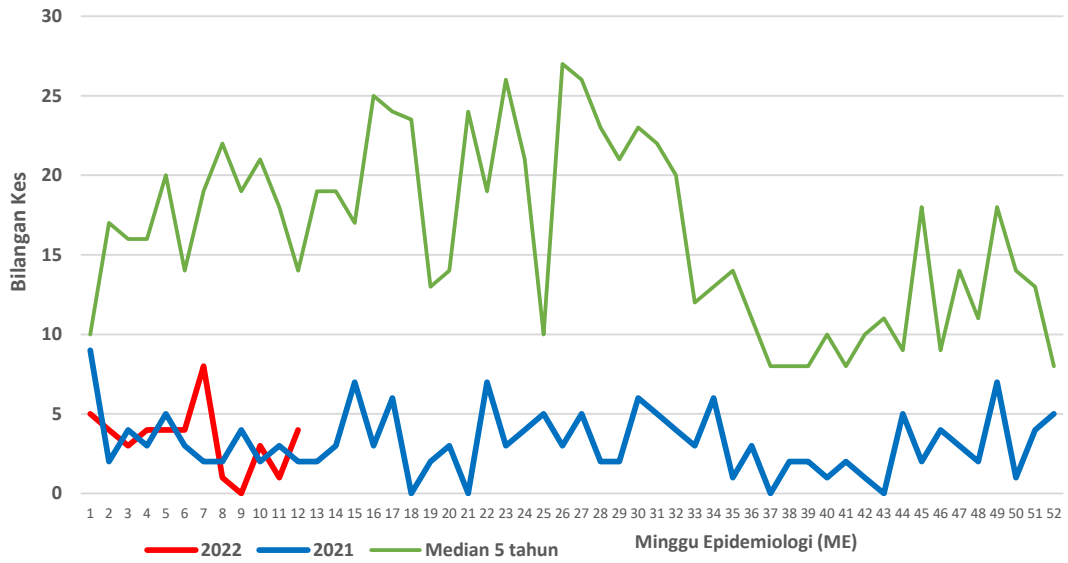

**CARTA KES MINGGUAN DENGGI YANG DIDAFTR BAGI TAHUN 2021-2022
(KUALA SELANGOR)**

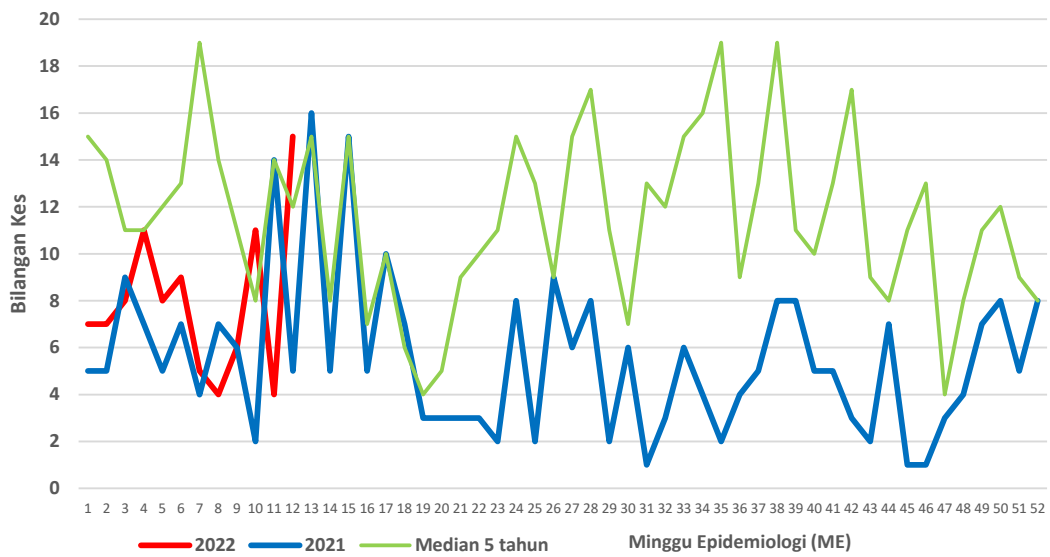

**CARTA KES MINGGUAN DENGGI YANG DIDAFAR BAGI TAHUN 2021-2022
(KUALA LANGAT)**

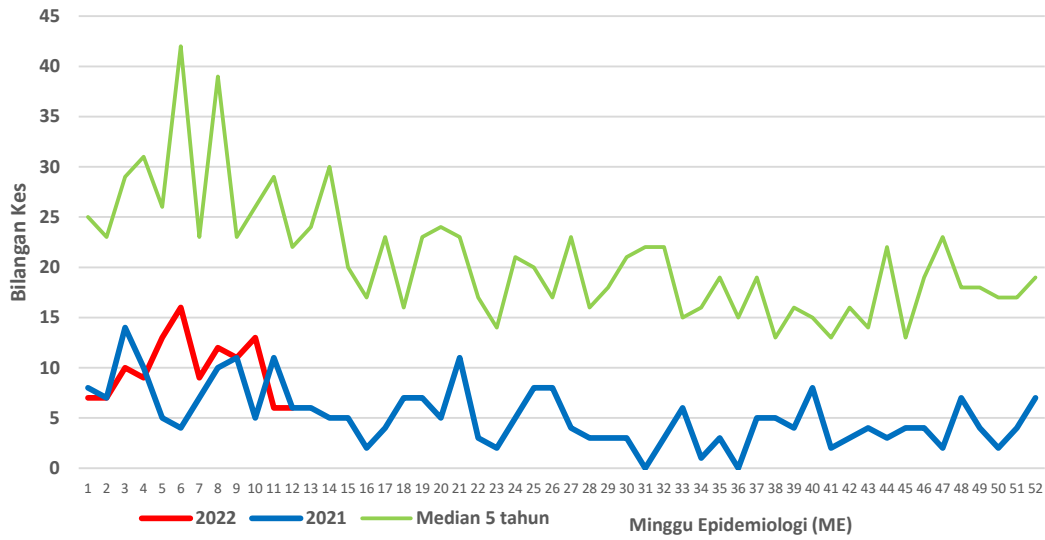

**CARTA KES MINGGUAN DENGGI YANG DIDAFAR BAGI TAHUN 2021-2022
(SABAK BERNAM)**

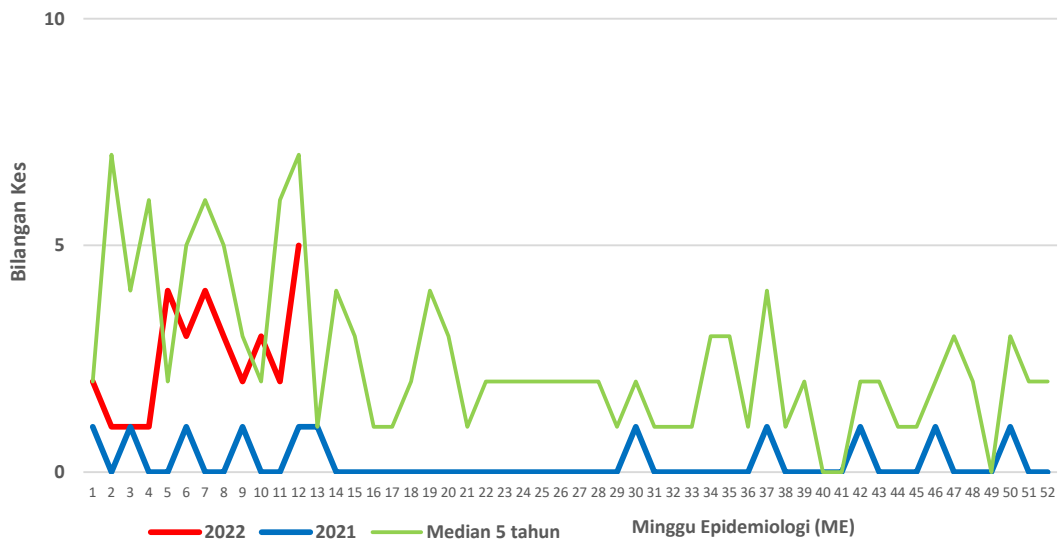

Lampiran B

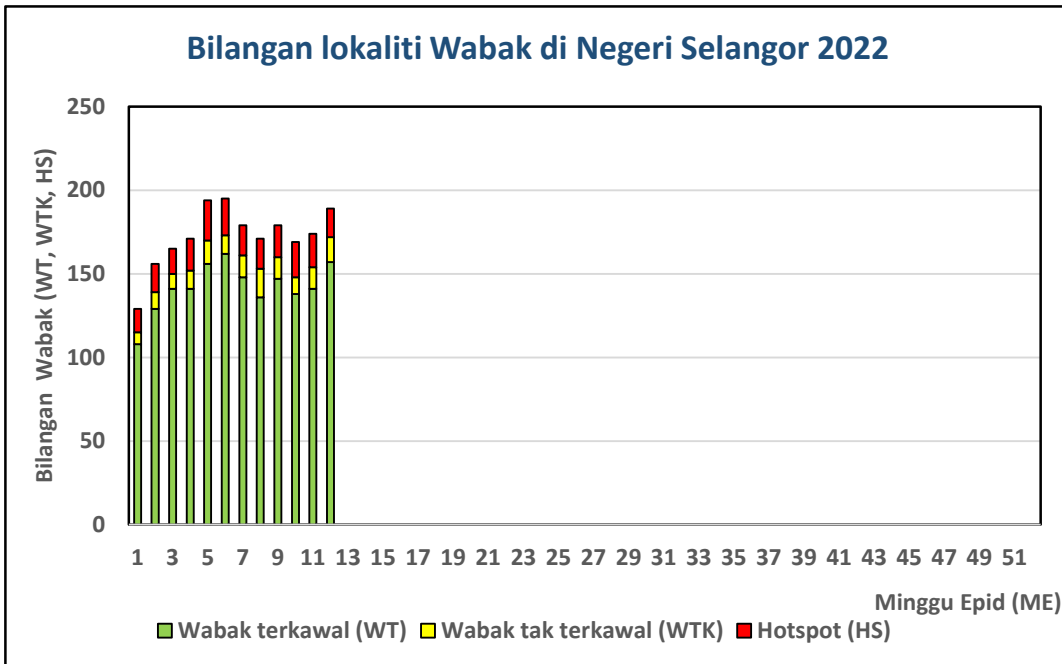

Lampiran C**Senarai lokality wabak tak terkawal dan Hotspot di Selangor**

Tarikh Aktiviti: 26 Mac 2022

BIL	DAERAH	MUKIM	LOKALITI WABAK	JUMLAH KES
WABAK TAK TERKAWAL				
1	PETALING	7. DAMANSARA (MBSJ)	E13. SS 19/1	11
2	PETALING	2. DAMANSARA (MBSA)	E4. SEKSYEN U2 (PANGSAPURI ILHAM)	11
3	PETALING	7. DAMANSARA (MBSJ)	E13. TMN PINGGIRAN USJ 1	9
4	PETALING	6. PETALING (MBPJ)	E12. TM PJS 2C FLAT DESA MENTARI (BLOK 9 , 10)	7
5	PETALING	3. SUNGAI BULOH (MBSA)	E5. SEKSYEN U6 (TMN. SETIA WARISAN)	6
6	PETALING	5. DAMANSARA (MBPJ)	E11. SRI PJS 6 FLAT DESA MENTARI 2 (BLOK 4 , 5 , 6)	6
7	PETALING	4. SUNGAI BULOH (MBPJ)	E7. KD PJU 5 SEK 6	4
8	KLANG	KLANG 01	TAMAN SENTOSA 29	9
9	KLANG	KLANG (MBSA 01)	SEKSYEN 25 (APARTMENT ANDORA)	8
10	KLANG	KLANG 01	BANDAR PUTERA 1 (02)	7
11	KLANG	KLANG 01	TAMAN SETIA 02	7
12	KLANG	KLANG 01	TAMAN SRI SENTOSA JAYA 01	5
13	HULU LANGAT	CHERAS	JALAN RAKAN 1-8 TAMAN RAKAN	5
14	HULU LANGAT	SEMENYIH	PANGSAPURI SRI SURIA BANDAR SUNWAY SEMENYIH	4
15	HULU LANGAT	KAJANG	JALAN TKP 21-32 TAMAN KANTAN PERMAI	4

BIL	DAERAH	MUKIM	LOKALITI WABAK	JUMLAH KES
HOTSPOT				
1	PETALING	4. SUNGAI BULOH (MBPJ)	E6. BL PJU 10 APT IDAMAN FASA 1 (A,B,C,H,J,K,L,M,N)	30
2	PETALING	7. DAMANSARA (MBSJ)	E13. USJ 2/5	22
3	PETALING	6. PETALING (MBPJ)	E12. TM PJS 3 TMN MEDAN BARU (TERES 5) [JLN MEDAN 29,30,31,32]	21
4	PETALING	4. SUNGAI BULOH (MBPJ)	E6. BL PJU 9 SD 8	18
5	PETALING	4. SUNGAI BULOH (MBPJ)	E6. BL PJU 10 APT IDAMAN FASA 2 (D,E,F,G,O,P,Q,R,S)	16
6	PETALING	3. SUNGAI BULOH (MBSA)	E5. SEKSYEN U5 (PANGSAPURI JASMIN : BLOK 1 - 6)	16
7	PETALING	1. BUKIT RAJA (MBSA)	E2. SEKSYEN 17 (TERES D : JLN 17/31 - 17/38)	14
8	PETALING	4. SUNGAI BULOH (MBPJ)	E7. KD PJU 5 SEK 4 GUGUSAN SEMARAK	12
9	PETALING	7. DAMANSARA (MBSJ)	E13. USJ 11/2	11
10	PETALING	2. DAMANSARA (MBSA)	E1. SEKSYEN 4 (TERES A : JLN 4/2 - 4/3)	11
11	PETALING	8. PETALING (MBSJ)	E16. TMN PUNCAK JALIL 2D (JLN PUJ 2/30 - 2/38)	8
12	PETALING	4. SUNGAI BULOH (MBPJ)	E7. KD PJU 5 SEK 6 GUGUSAN CEMPAKA	6
13	PETALING	3. SUNGAI BULOH (MBSA)	E5. SEKSYEN U20 (BUKIT RAHMAN PUTRA TERES H : JLN BRP 6/1 - BRP 6/12)	6
14	PETALING	4. SUNGAI BULOH (MBPJ)	E9. KT SS 2 (4) [JLN SS 2/72,74,74A, 2/75-2/87,2/89,2/91, 2/93]	4
15	HULU LANGAT	KAJANG	JALAN PUNCAK 3 TAMAN PUNCAK SAUJANA	50
16	HULU LANGAT	KAJANG	JALAN KP 7-10 TAMAN KAJANG PERDANA	9
17	HULU LANGAT	KAJANG	JALAN 1/3 TAMAN PRIMA SAUJANA	8