

**SITUASI SEMASA****LAPORAN MINGGUAN DEMAM DENGGI NEGERI SELANGOR**
Bagi Minggu Epidemiologi 30/2022 (Tarikh 24.7.22 - 30.7.22)**1. Analisa bilangan kes berdasarkan daerah**

Pada minggu epidemiologi (ME) 30 iaitu bagi tempoh **24 Julai 2022** hingga **30 Julai 2022**, sejumlah **815** kes demam denggi telah dilaporkan di Negeri Selangor, iaitu **penurunan** sebanyak **18.5% (185 kes)** berbanding **1000** kes pada minggu sebelumnya. Sejumlah **19,860 kes** demam denggi dilaporkan sehingga **ME 30** yang berakhir pada **30 Julai 2022** iaitu **peningkatan** sebanyak **109.9% (10,397 kes)** berbanding minggu yang sama tahun 2021 (**9,463 kes**). **5** kes kematian dilaporkan dalam tempoh ini berbanding **2** kes kematian pada tempoh yang sama tahun lepas.

Jadual 1: Perbandingan bilangan kes demam denggi mengikut daerah berdasarkan ME dan tahun sebelumnya

DAERAH	KES			KUMULATIF KES SEHINGGA		
	ME 29/2022	ME 30/2022	% Peningkatan/ Penurunan	ME 30/2021	ME 30/2022	% Peningkatan/ Penurunan
GOMBAK	139	117	-15.8%	1,741	2,281	31.0%
HULU LANGAT	280	228	-18.6%	2,603	4,357	67.4%
HULU SELANGOR	21	14	-33.3%	104	268	157.7%
KLANG	142	86	-39.4%	1,404	3,920	179.2%
KUALA LANGAT	42	22	-47.6%	189	587	210.6%
KUALA SELANGOR	15	27	80.0%	189	432	128.6%
PETALING	304	277	-8.9%	2,970	7,246	144.0%
SABAK BERNAM	4	3	-25.0%	7	46	557.1%
SEPANG	53	41	-22.6%	256	723	182.4%
SELANGOR	1000	815	-18.5%	9,463	19,860	109.9%

ME 29/2022 = (17.7.2022 - 23.7.2022)

ME 30/2022 = (24.7.2022 - 30.7.2022)

**SITUASI SEMASA****LAPORAN MINGGUAN DEMAM DENGGI NEGERI SELANGOR**
Bagi Minggu Epidemiologi 30/2022 (Tarikh 24.7.22 - 30.7.22)**2. Analisa bilangan kes berdasarkan mukim**

Negeri Selangor mempunyai 56 mukim dimana mukim yang menunjukkan bilangan kes tertinggi pada ME 30/2022 adalah Damansara (114), Kajang (107), Petaling (86), Klang (63) dan Ampang (62). Manakala secara kumulatif mukim tertinggi bilangan kes adalah Damansara (3,001), Klang (2,955), Kajang (2,038), Sg. Buloh (1,837) dan Petaling (1,785).

Jadual 2: Perbandingan bilangan kes demam denggi mengikut mukim berdasarkan ME

DAERAH	MUKIM	BILANGAN KES		
		ME 29/2022	ME 30/2022	KUMULATIF 2022
Petaling	Sungai Buloh	84	54	1,837
	Petaling	81	86	1,785
	Damansara	120	114	3,001
	Bukit Raja	19	23	624
Hulu Langat	Kajang	118	107	2,038
	Hulu Langat	4	4	82
	Ampang	71	62	947
	Cheras	49	31	711
	Semenyih	20	11	403
	Beranang	17	13	169
	Hulu Semenyih	1	0	7
Gombak	Batu	55	42	901
	Hulu Kelang	18	27	384
	Rawang	37	20	491
	Kuang	15	15	331
	Setapak	14	13	174
Klang	Klang	110	63	2,955
	Kapar	32	23	965
Sepang	Labu	9	6	90
	Dengkil	41	29	589
	Sepang	3	6	44
Sabak Bernam	Bagan Nakhoda Omar	0	0	1
	Pancang Bedena	2	1	13
	Pasir Panjang	0	0	22
	Sabak	1	2	8
	Sungai Panjang	0	0	1

ME 29/2022 = (17.7.2022 - 23.7.2022)

ME 30/2022 = (24.7.2022 - 30.7.2022)



SITUASI SEMASA
LAPORAN MINGGUAN DEMAM DENGGI NEGERI SELANGOR
 Bagi Minggu Epidemiologi 30/2022 (Tarikh 24.7.22 - 30.7.22)



Jadual 2: Perbandingan bilangan kes demam denggi mengikut mukim berdasarkan ME (sambungan)

DAERAH	MUKIM	BILANGAN KES		
		ME 29/2022	ME 30/2022	KUMULATIF 2022
Hulu Selangor	Serendah	17	10	185
	Batang Kali	3	1	36
	Ampang Pecah	0	1	10
	Hulu Bernam	0	0	16
	Kalumpang	0	0	6
	Hulu Yam	0	2	6
	Rasa	1	0	4
	Kerling	0	0	3
	Buluh Telur	0	0	0
	Pertak	0	0	0
	Sg. Gumut	0	0	0
	Sg. Tinggi	0	0	1
	Kuala Kalumpang	0	0	0
	Kuala Selangor	Ijok	8	22
Tanjung Karang		1	1	11
Jeram		2	2	51
Kuala Selangor		1	0	60
Pasangan		0	0	3
Hujung Permatang		1	0	6
Api-Api		1	1	7
Batang Berjantai		1	1	16
Hulu Tinggi	0	0	0	
Kuala Langat	Tanjung 12 (1)	27	12	374
	Tanjung 12 (2)	1	2	51
	Teluk Panglima Garang	9	6	117
	Batu	5	0	28
	Morib	1	1	11
	Jugra	0	1	4
	Bandar	0	0	2
	Kelanang	0	0	1
SELANGOR		1000	815	19,860

ME 29/2022 = (17.7.2022 - 23.7.2022)

ME 30/2022 = (24.7.2022 - 30.7.2022)



SITUASI SEMASA
LAPORAN MINGGUAN DEMAM DENGGI NEGERI SELANGOR
Bagi Minggu Epidemiologi 30/2022 (Tarikh 24.7.22 - 30.7.22)



3. Analisa bilangan lokaliti wabak

Jumlah lokaliti wabak denggi aktif pada hari ke-tujuh (Sabtu) **ME 30/2022** adalah sebanyak **350** dengan perincian **lokaliti hotspot 64, wabak tak terkawal 28 dan wabak terkawal 258**. Bilangan lokaliti *hotspot* berdasarkan daerah adalah Petaling 33, Hulu Langat 20, Klang 7, Kuala Langat 2, Sepang 1 dan Hulu Selangor 1. Senarai lokaliti wabak tak terkawal dan *hotspot* di *Lampiran C*.

Jadual 3: Bilangan lokaliti wabak mengikut daerah

Daerah	Bilangan Lokaliti Wabak						Jumlah Lokaliti Wabak Aktif	
	Wabak Terkawal		Wabak Tak Terkawal		Hotspot		ME 29/2022	ME 30/2022
	ME 29/2022	ME 30/2022	ME 29/2022	ME 30/2022	ME 29/2022	ME 30/2022		
Petaling	104	104	13	7	30	33	147	144
Hulu Langat	93	90	11	12	14	20	118	122
Gombak	2	3	0	0	0	0	2	3
Klang	50	45	7	5	5	7	62	57
Selangor	4	1	0	1	1	1	5	3
Hulu Selangor	10	5	1	2	1	1	12	8
Kuala Langat	9	8	0	1	2	2	11	11
Kuala Selangor	1	2	0	0	0	0	1	2
Sabak Bernam	0	0	0	0	0	0	0	0
SELANGOR	273	258	32	28	53	64	358	350

Wabak Terkawal : dua atau lebih kes dilaporkan di lokaliti yang sama dalam tempoh 14 hari.

Wabak Tak Terkawal : terdapat pertambahan kes selepas hari ke 14 dari tarikh kes kedua dilaporkan.

Hotspot : lokaliti wabak aktif berlarutan melebihi tempoh 30 hari dari tarikh wabak aktif bermula.

Tarikh wabak aktif bermula dari tarikh kes kedua dilaporkan.

4. ULASAN

- Tren kes denggi negeri Selangor pada ME30 menunjukkan penurunan sebanyak 18.5% (185 kes) dari ME29 namun ia masih belum menunjukkan tren penurunan yang signifikan.
- Terdapat penambahan kes di daerah Kuala Selangor berbanding daerah lain yang menunjukkan penurunan pada ME30.
- Semua PKD perlu giat melaksanakan analisa risiko di lapangan dan memberi respon yang segera terhadap kes-kes yang dilaporkan bagi menurunkan kes pada ME seterusnya.
- PKD juga perlu fokus dalam melaksanakan aktiviti seperti panduan yang diberikan oleh JKN Selangor dalam Gerak Gempur Vektor Selangor (GGVS) yang sedang berjalan semasa ini.
- Aktiviti meningkatkan kesedaran dan pendidikan kesihatan perlu dilakukan terus menerus agar masyarakat tidak alpa tentang penyakit Demam Denggi.
- Sehubungan itu, pihak Jabatan Kesihatan Negeri Selangor menyarankan agar komuniti di kawasan kediaman dapat melaksanakan aktiviti pembersihan tempat pembiakan nyamuk aedes sendiri secara berkala di dalam dan persekitaran tempat tinggal dengan ;
 - Meluangkan hanya 10 minit seminggu, pastikan semua takungan air yang tidak digunakan dipersekitaran masing-masing dimusnahkan.
 - Meletakkan ubat pembunuh jentik-jentik ditempat takungan air yang tidak dapat dimusnahkan
 - Bagi takungan air kekal yang disimpan untuk kegunaan, hendaklah sentiasa ditutup rapat atau diletakkan ubat pembunuh jentik-jentik serta diperiksa seminggu sekali.
 - Memakai alat pelindung diri dan pakaian yang menutupi lengan dan kaki untuk mengelakkan gigitan nyamuk.
- Sebarang maklumat tambahan berkaitan kawalan dan pencegahan denggi boleh diperolehi melalui <https://www.infosihat.gov.my/index.php/demam-denggi> dan <https://dengue.mysa.gov.my/>

Disediakan oleh: Unit Kawalan Penyakit Bawaan Vektor, Jabatan Kesihatan Negeri Selangor

Tarikh: 1/08/2022

Sumber data : e-Dengue

Disemak oleh : Dr Amir Bin Suhaimi
 Jawatan : Ketua Penolong Pengarah Kanan UD 48
 Unit : Kawalan Penyakit Bawaan Vektor
 Tarikh : 1/08/2022

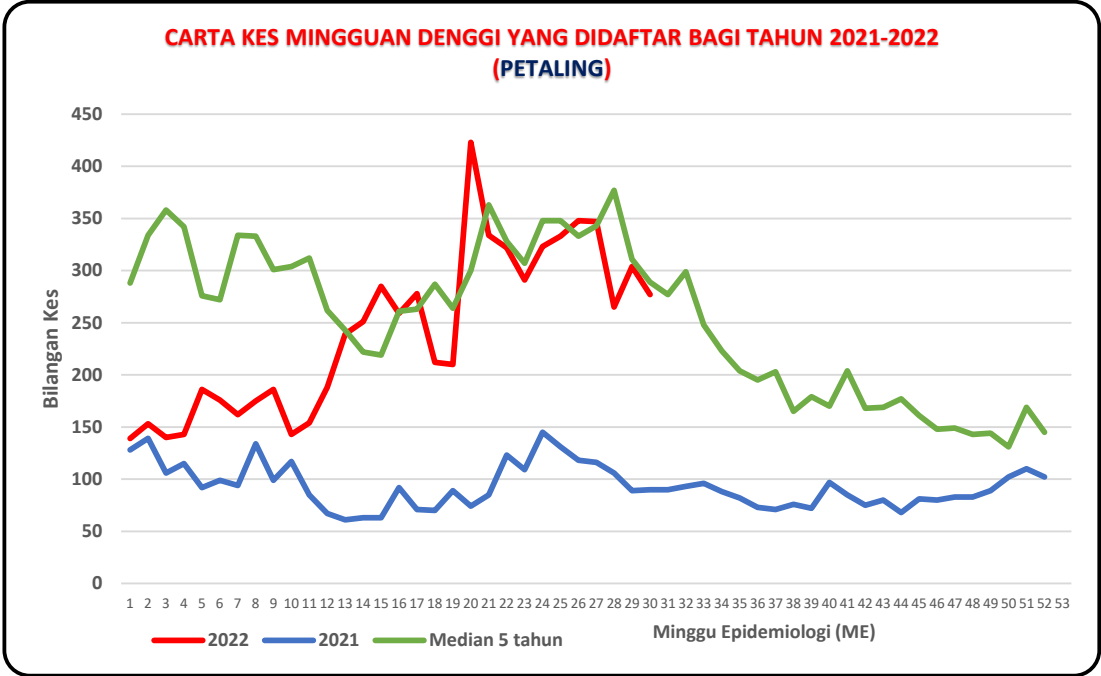
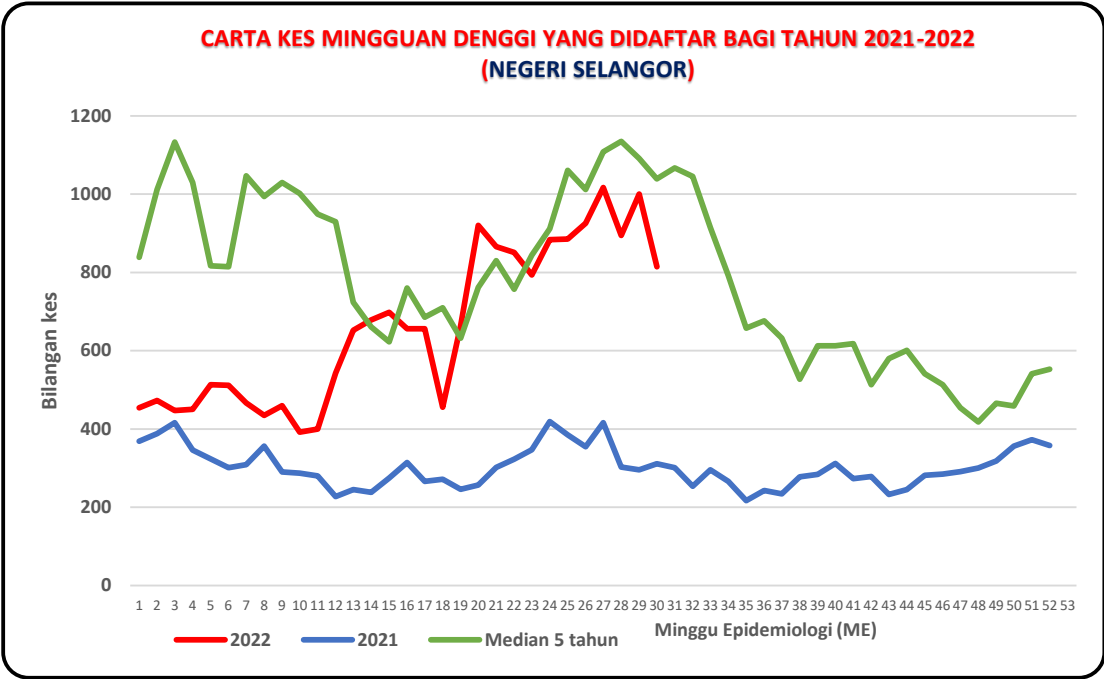

**CARTA KES MINGGUAN DENGGI YANG DIDAFTR BAGI TAHUN 2021-2022
(HULU LANGAT)**

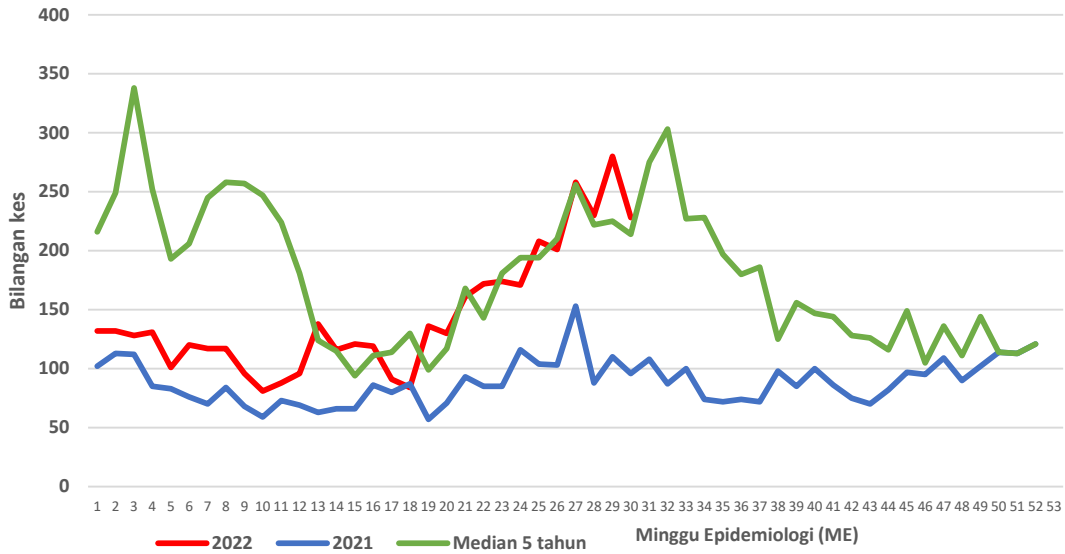

**CARTA KES MINGGUAN DENGGI YANG DIDAFTR BAGI TAHUN 2021-2022
(KLANG)**

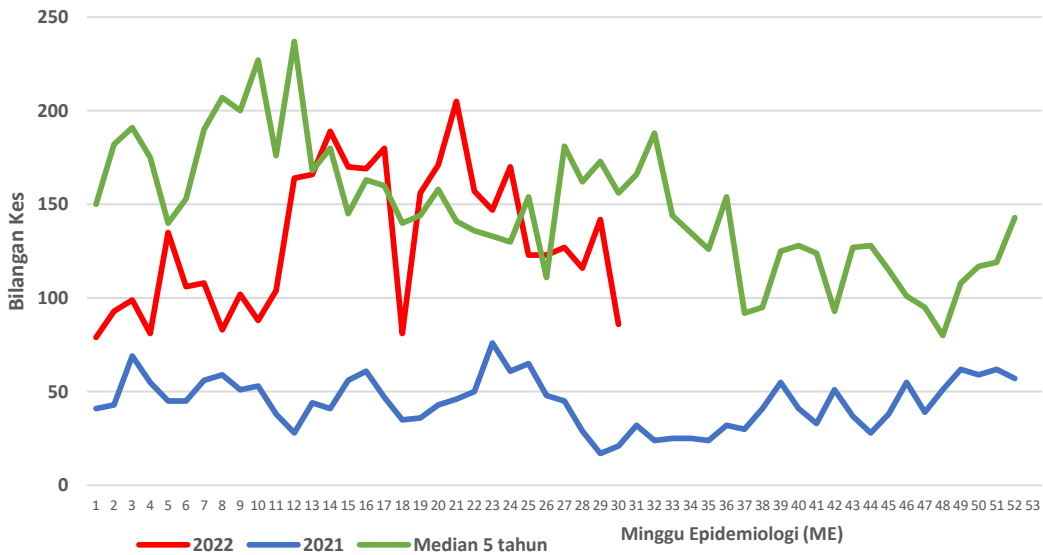

**CARTA KES MINGGUAN DENGGI YANG DIDAFTAR BAGI TAHUN 2021-2022
(GOMBAK)**

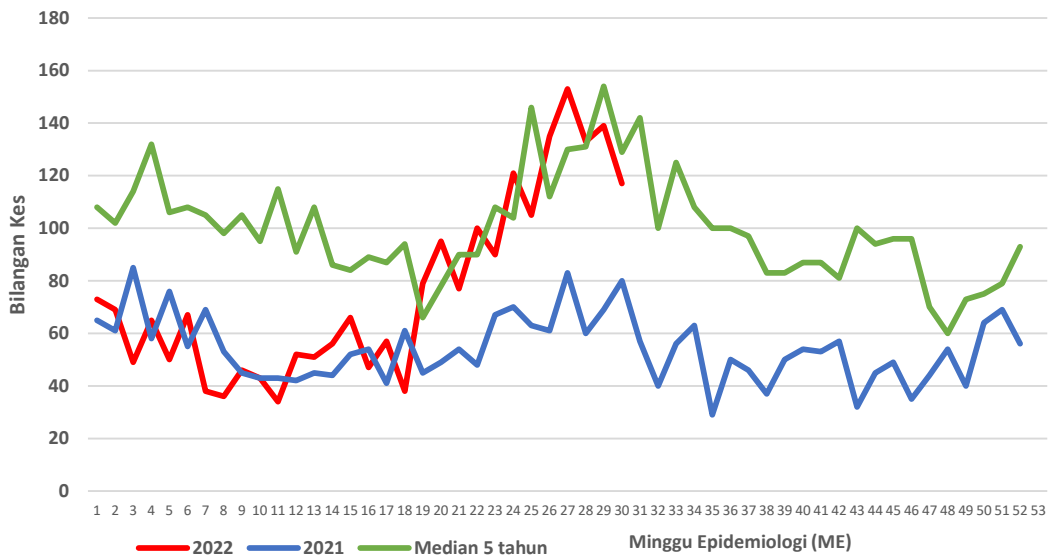

**CARTA KES MINGGUAN DENGGI YANG DIDAFTAR BAGI TAHUN 2021-2022
(SEPANG)**

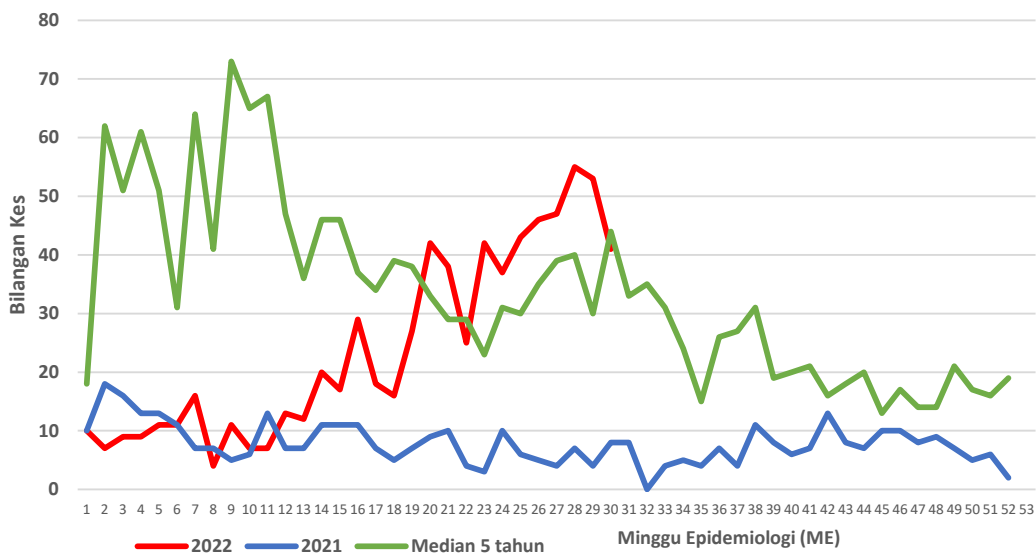

**CARTA KES MINGGUAN DENGGI YANG DIDAFTR BAGI TAHUN 2021-2022
(HULU SELANGOR)**

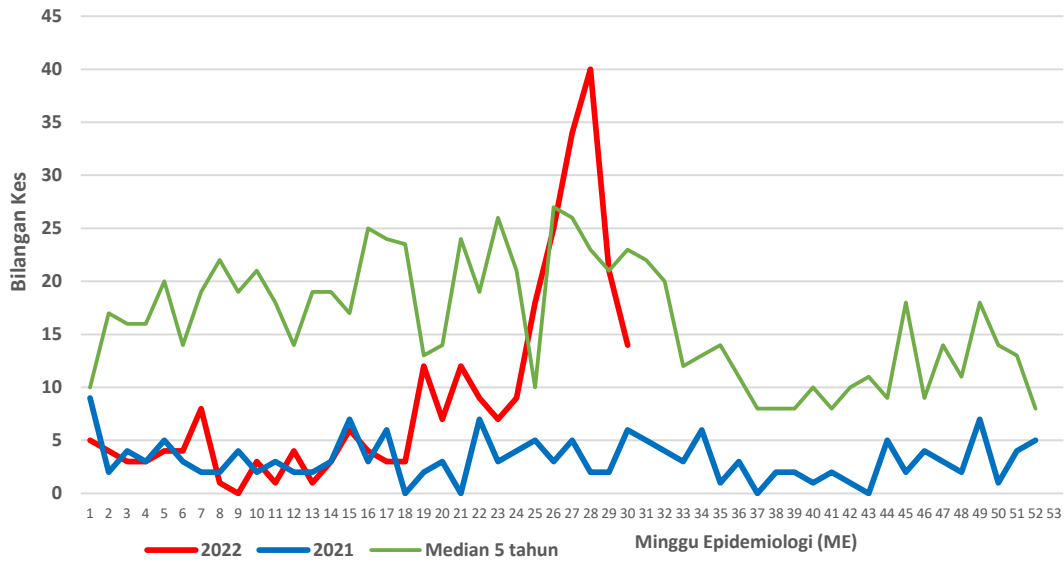

**CARTA KES MINGGUAN DENGGI YANG DIDAFTR BAGI TAHUN 2021-2022
(KUALA SELANGOR)**

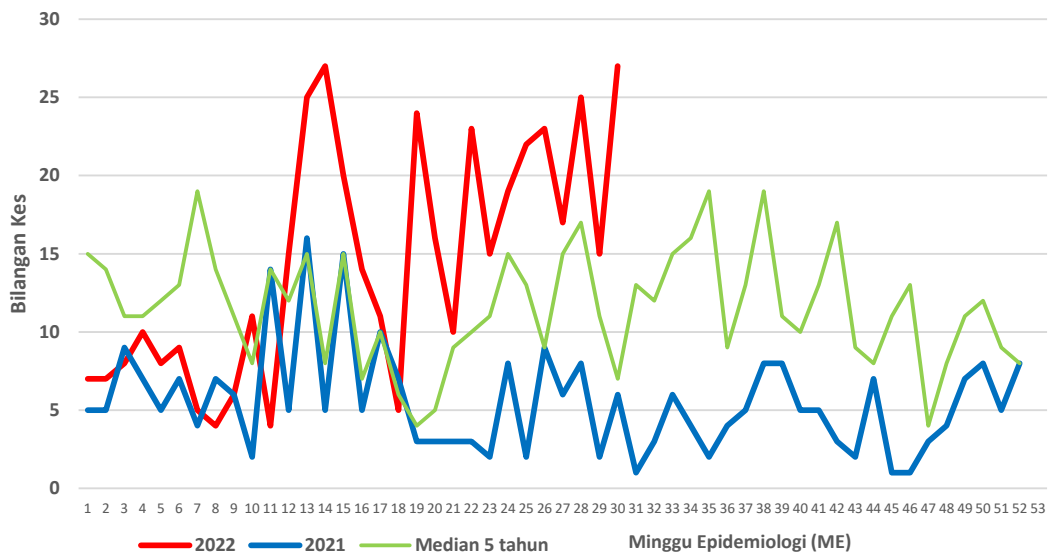

**CARTA KES MINGGUAN DENGGI YANG DIDAFAR BAGI TAHUN 2021-2022
(KUALA LANGAT)**

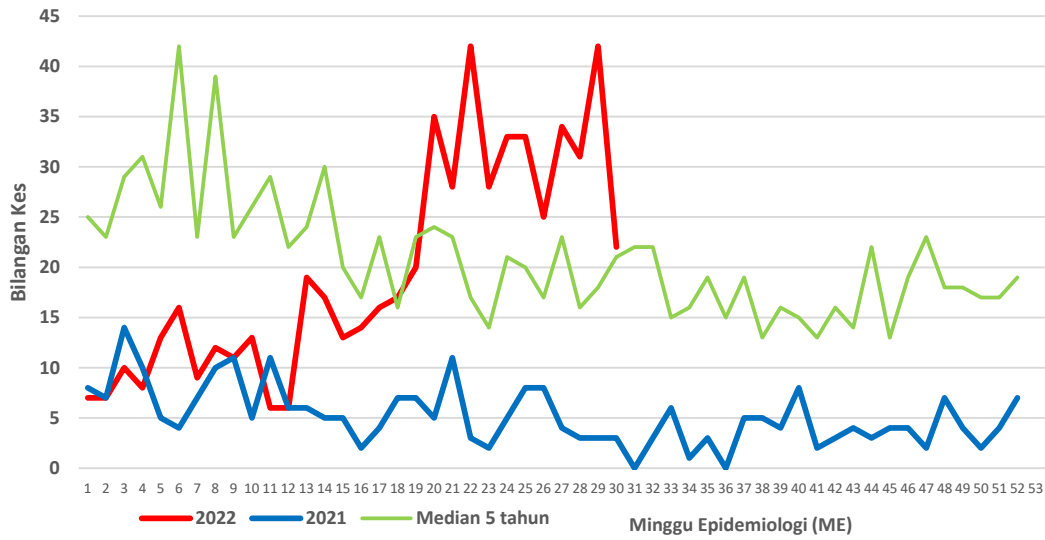

**CARTA KES MINGGUAN DENGGI YANG DIDAFAR BAGI TAHUN 2021-2022
(SABAK BERNAM)**

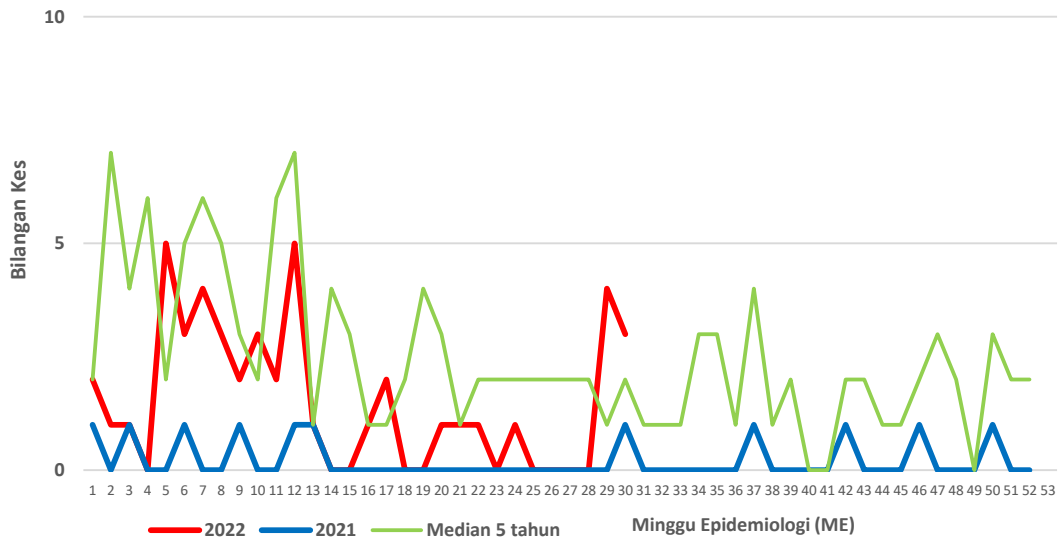

Lampiran B

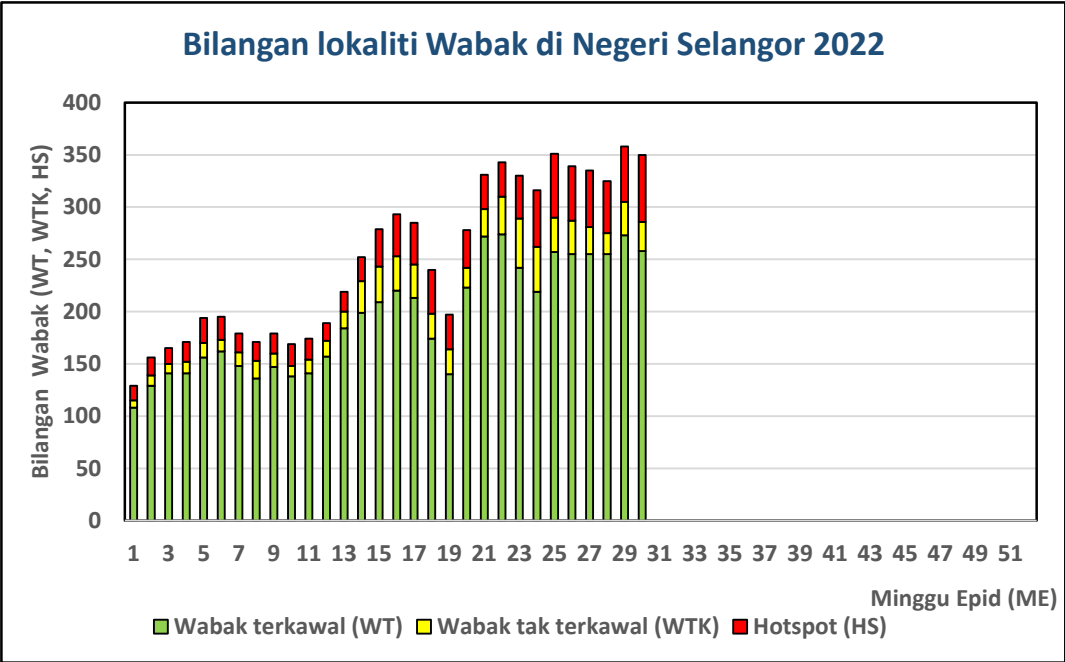

Lampiran C**Senarai lokality wabak tak terkawal dan Hotspot di Selangor**

Tarikh Aktiviti: 30 Julai 2022

BIL	DAERAH	MUKIM	LOKALITI WABAK	JUMLAH KES
WABAK TAK TERKAWAL				
1	HULU LANGAT	KAJANG	APPT TAMAN BUKIT KENANGAN	10
2	HULU LANGAT	KAJANG	TAMAN KAJANG RAYA	9
3	HULU LANGAT	KAJANG	FLAT TAMAN ASA JAYA	8
4	HULU LANGAT	KAJANG	TAMAN MAJU	8
5	HULU LANGAT	BERANANG	BLOK H-M PANGSAPURI BAIDURI BANDAR TASIK KESUMA	5
6	HULU LANGAT	KAJANG	JALAN JASMIN 23-32 TAMAN JASMIN	5
7	HULU LANGAT	KAJANG	JALAN JASMIN 7-9 TAMAN JASMIN	5
8	HULU LANGAT	AMPANG	JALAN TASIK TAMBAHAN 3 TAMAN TASIK TAMBAHAN	5
9	HULU LANGAT	SEMENYIH	SEKSYEN 5 BANDAR RINCHING	5
10	HULU LANGAT	AMPANG	JALAN BUNGA MAWAR 1-3 DAN JALAN PANDAN INDAH 2/2-2/7 PANDAN INDAH	4
11	HULU LANGAT	AMPANG	JALAN MAJU 1 TAMAN LEMBAH MAJU	4
12	HULU LANGAT	SEMENYIH	JALAN TPS 4/10-4/15 TAMAN PELANGI SEMENYIH	4
13	HULU SELANGOR	SERENDAH	APT SERI CEMPAKA BS	8
14	HULU SELANGOR	SERENDAH	JALAN KANTANSARI BSB	6
15	KLANG	KLANG 01	TAMAN SENTOSA 29	8
16	KLANG	KLANG 01	TAMAN SENTOSA 08	7
17	KLANG	KLANG 01	APARTMENT PRIMA BAYU	6
18	KLANG	KLANG 01	TAMAN ANDALAS JAYA	5

19	KLANG	KLANG 01	TAMAN SENTOSA 30	5
20	KUALA LANGAT	TANJONG 12 (1)	JALAN SP7, BSP	6
21	PETALING	7. DAMANSARA (MBSJ)	E13. SS 19/1	11
22	PETALING	5. DAMANSARA (MBPJ)	E9. KT SS 3(TERES 5)[JLN SS 3/29,33,35,37,64,64A,66,68,70,72,74,76,78]	8
23	PETALING	4. SUNGAI BULOH (MBPJ)	E7. KD PJU 5 SEK 11	6
24	PETALING	8. PETALING (MBSJ)	E15. TMN PUCHONG PRIMA 1	5
25	PETALING	2. DAMANSARA (MBSA)	E2. SEKSYEN 20 (KUARTERS POLIS : BLOK 5 - 12)	5
26	PETALING	3. SUNGAI BULOH (MBSA)	E5. SEKSYEN U20 (FASA 1B BBSB : JLN 1B/1 - 1D/3)	5
27	PETALING	7. DAMANSARA (MBSJ)	E13. TMN MUTIARA SUBANG	4
28	SEPANG	DENGKIL	APT MEGAH VILLA	16

BIL	DAERAH	MUKIM	LOKALITI WABAK	JUMLAH KES
HOTSPOT				
1	HULU LANGAT	KAJANG	JALAN TKP 1-9 TAMAN KANTAN PERMAI	21
2	HULU LANGAT	KAJANG	JALAN 3/38-3/56 SEKSYEN 3 BANDAR BARU BANGI	16
3	HULU LANGAT	SEMENYIH	KAMPUNG BARU SEMENYIH	15
4	HULU LANGAT	SEMENYIH	KEM PGA SEMENYIH	15
5	HULU LANGAT	AMPANG	PANGSAPURI TAMAN AMPANG MEWAH	15
6	HULU LANGAT	SEMENYIH	JALAN 1-8 TAMAN DESA MEWAH	13
7	HULU LANGAT	CHERAS	PANGSAPURI MEWAH TAMAN CHERAS UTAMA	12
8	HULU LANGAT	KAJANG	APPT SERI CEMPAKA SEKSYEN 16 BANDAR BARU BANGI	11
9	HULU LANGAT	KAJANG	JALAN KAJANG MEWAH 10-20 TAMAN KAJANG MEWAH	11
10	HULU LANGAT	KAJANG	JALAN 8/1-15 SEKSYEN 8 BANDAR BARU BANGI	10
11	HULU LANGAT	KAJANG	JALAN BM 11-27 TAMAN BUKIT MEWAH	10
12	HULU LANGAT	KAJANG	APPT SEKSYEN 1 BANDAR TEKNOLOGI	7
13	HULU LANGAT	KAJANG	TAMAN ASA JAYA	7
14	HULU LANGAT	AMPANG	KAMPUNG BUKIT SUNGAI PUTEH	6
15	HULU LANGAT	AMPANG	FLAT TAMAN DAGANG	5
16	HULU LANGAT	AMPANG	JALAN MELOR 1-6 KAMPUNG MELAYU AMPANG	5
17	HULU LANGAT	KAJANG	JALAN PUNCAK SAUJANA 5/2 TAMAN PUNCAK SAUJANA	5
18	HULU LANGAT	KAJANG	TOWN HOUSE JALAN AMAN TAMAN KAJANG UTAMA	5
19	HULU LANGAT	KAJANG	GOODVIEW HEIGHTS KAJANG	4

20	HULU LANGAT	KAJANG	PANGSAPURI DAMAI RESIDENSI SEKSYEN 3 BANDAR BARU BANGI	4
21	HULU SELANGOR	SERENDAH	APT TERATAI TBR BB	12
22	KLANG	KLANG 01	PANGSAPURI PERDANA VILLA	23
23	KLANG	KLANG 01	PANGSAPURI SRI PROTON	11
24	KLANG	KLANG (MBSA 01)	SEKSYEN 25 (TERES D : JLN 25/28 - 25/35)	10
25	KLANG	KAPAR 02	TAMAN PERINDUSTRIAN JALAN HAJI ABDUL MANAN 1	9
26	KLANG	KLANG 01	TAMAN BUKIT JATI 01	8
27	KLANG	KLANG (MBSA 01)	SEKSYEN 16 (PANGSAPURI RIMBA JAYA)	7
28	KLANG	KLANG 01	TAMAN SENTOSA 12	6
29	KUALA LANGAT	TANJONG 12 (1)	PANGSAPURI IMPIAN, BSP	22
30	KUALA LANGAT	TANJONG 12 (1)	TAMAN RAMBAI INDAH	13
31	PETALING	5. DAMANSARA (MBPJ)	E11. SRI PJS 6 FLAT DESA MENTARI 2 (BLOK 4 , 5 , 6)	72
32	PETALING	2. DAMANSARA (MBSA)	E1. SEKSYEN 16 (KUARTERS SUK)	36
33	PETALING	2. DAMANSARA (MBSA)	E1. SEKSYEN 13 (PANGSAPURI BRUNSFIELD RIVERVIEW)	30
34	PETALING	7. DAMANSARA (MBSJ)	E14. USJ 16 (SRI TANJUNG)	30
35	PETALING	2. DAMANSARA (MBSA)	E3. SEKSYEN 27 (TERES C - JLN 27/38 - 27/52A)	30
36	PETALING	1. BUKIT RAJA (MBSA)	E2. SEKSYEN 17 (TERES A : JLN 17/2 - 17/15)	28
37	PETALING	2. DAMANSARA (MBSA)	E2. SEKSYEN 20 (FLAT A : BLOK 1 - 4)	28
38	PETALING	5. DAMANSARA (MBPJ)	E11. SRI PJS 6 FLAT DESA MENTARI 1 (BLOK 1 , 2 , 3)	27
39	PETALING	7. DAMANSARA (MBSJ)	E13. USJ 3/4	25
40	PETALING	6. PETALING (MBPJ)	E12. TM PJS 2D FLAT DESA MENTARI (BLOK 11)	17

41	PETALING	3. SUNGAI BULOH (MBSA)	E5. SEKSYEN U5 (PANGSAPURI JASMIN : BLOK 1 - 6)	17
42	PETALING	4. SUNGAI BULOH (MBPJ)	E6. BL PJU 9 SD 13 APT SRI MERANTI (1) [A,B,C,D,E,F,G]	17
43	PETALING	5. DAMANSARA (MBPJ)	E11. SRI PJU 1A PPRT LEMBAH SUBANG 2 (BLOK A-E)	15
44	PETALING	8. PETALING (MBSJ)	E14. TMN SRI PUCHONG	15
45	PETALING	8. PETALING (MBSJ)	E15. BDR BKT PUCHONG BP 1 (FLAT BKT PUCHONG)	15
46	PETALING	7. DAMANSARA (MBSJ)	E13. SS 19/6	14
47	PETALING	7. DAMANSARA (MBSJ)	E13. USJ 3/1	14
48	PETALING	4. SUNGAI BULOH (MBPJ)	E6. BL PJU 9 SD 13 FORESTA KONDO	14
49	PETALING	4. SUNGAI BULOH (MBPJ)	E7. KD PJU 5 SEK 8 APT LATAN BIRU	13
50	PETALING	5. DAMANSARA (MBPJ)	E11. SRI PJS 8 MENTARI COURT	12
51	PETALING	7. DAMANSARA (MBSJ)	E13. USJ 6 (QTS GURU)	12
52	PETALING	8. PETALING (MBSJ)	E16. TMN LESTARI PERDANA (PANGSAPURI SRI INDAH) BLOK 1 HINGGA 35	12
53	PETALING	2. DAMANSARA (MBSA)	E1. SEKSYEN 2	9
54	PETALING	8. PETALING (MBSJ)	E15. TMN SAUJANA PUCHONG SP 7	9
55	PETALING	7. DAMANSARA (MBSJ)	E13. USJ 3/2	8
56	PETALING	1. BUKIT RAJA (MBSA)	E1. SEKSYEN 7 (FLAT A : BLOK 1 - 12, BLOK 38 - 43)	6
57	PETALING	6. PETALING (MBPJ)	E12. TM PJS 2C TMN MEDAN (TERES 2) [JLN PJS 2C/12,14,16,16A-C,18,19,20,21,22]	6
58	PETALING	2. DAMANSARA (MBSA)	E2. SEKSYEN 24 (TERES D : JLN 24/18 - 24/26)	6
59	PETALING	6. PETALING (MBPJ)	E10. BG SEK 14 (TERES 1) [JLN 1-28]	5
60	PETALING	6. PETALING (MBPJ)	E12. TM PJS 2C FLAT DESA MENTARI (BLOK 9 , 10)	5
61	PETALING	2. DAMANSARA (MBSA)	E1. SEKSYEN 9 (TERES D : JLN 9/7- 9/13A)	4

62	PETALING	6. PETALING (MBPJ)	E12. TM PJS 2C TMN MEDAN (TERES 1) [JLN PJS 2C/2,2C/7,2C/7A,2C/7B,2C/9,2C/12,14]	4
63	PETALING	4. SUNGAI BULOH (MBPJ)	E6. BL PJU 9 SD 13 APT SD 2	4
64	SEPANG	DENGKIL	KG. BARU DENGKIL	19