



**SITUASI SEMASA**  
**LAPORAN MINGGUAN DEMAM DENGGI NEGERI SELANGOR**  
 Bagi Minggu Epidemiologi 31/2022 (Tarikh 31.7.22 - 6.8.22)



**1. Analisa bilangan kes berdasarkan daerah**

Pada minggu epidemiologi (ME) 31 iaitu bagi tempoh **31 Julai 2022** hingga **6 Ogos 2022**, sejumlah **800** kes demam denggi telah dilaporkan di Negeri Selangor, iaitu **penurunan** sebanyak **1.8% (15 kes)** berbanding **815** kes pada minggu sebelumnya. Sejumlah **20,660 kes** demam denggi dilaporkan sehingga **ME 31** yang berakhir pada **6 Ogos 2022** iaitu **peningkatan** sebanyak **111.6% (10,896 kes)** berbanding minggu yang sama tahun 2021 (**9,764 kes**). **5** kes kematian dilaporkan dalam tempoh ini berbanding **2** kes kematian pada tempoh yang sama tahun lepas.

**Jadual 1: Perbandingan bilangan kes demam denggi mengikut daerah berdasarkan ME dan tahun sebelumnya**

DAERAH	KES			KUMULATIF KES SEHINGGA		
	ME 30/2022	ME 31/2022	% Peningkatan/ Penurunan	ME 31/2021	ME 31/2022	% Peningkatan/ Penurunan
GOMBAK	117	134	14.5%	1,798	2,415	34.3%
HULU LANGAT	228	231	1.3%	2,711	4,588	69.2%
HULU SELANGOR	14	18	28.6%	109	286	162.4%
KLANG	86	93	8.1%	1,436	4,013	179.5%
KUALA LANGAT	22	28	27.3%	189	615	225.4%
KUALA SELANGOR	27	22	-18.5%	190	454	138.9%
PETALING	277	227	-18.1%	3,060	7,473	144.2%
SABAK BERNAM	3	1	-66.7%	7	47	571.4%
SEPANG	41	46	12.2%	264	769	191.3%
<b>SELANGOR</b>	<b>815</b>	<b>800</b>	<b>-1.8%</b>	<b>9,764</b>	<b>20,660</b>	<b>111.6%</b>

ME 30/2022 = (24.7.2022 - 30.7.2022)

ME 31/2022 = (31.7.2022 - 6.8.2022)

**SITUASI SEMASA****LAPORAN MINGGUAN DEMAM DENGGI NEGERI SELANGOR**  
Bagi Minggu Epidemiologi 31/2022 (Tarikh 31.7.22 - 6.8.22)**2. Analisa bilangan kes berdasarkan mukim**

Negeri Selangor mempunyai 56 mukim dimana mukim yang menunjukkan bilangan kes tertinggi pada ME 31/2022 adalah Kajang (116), Damansara (94), Petaling (69), Klang (69) dan Ampang (56). Manakala secara kumulatif mukim tertinggi bilangan kes adalah Damansara (3,095), Klang (3,024), Kajang (2,154), Sg. Buloh (1,887) dan Petaling (1,854).

**Jadual 2: Perbandingan bilangan kes demam denggi mengikut mukim berdasarkan ME**

DAERAH	MUKIM	BILANGAN KES		
		ME 30/2022	ME 31/2022	KUMULATIF 2022
Petaling	Sungai Buloh	54	50	1,887
	Petaling	86	69	1,854
	Damansara	114	94	3,095
	Bukit Raja	23	14	638
Hulu Langat	Kajang	107	116	2,154
	Hulu Langat	4	5	87
	Ampang	62	56	1,003
	Cheras	31	29	740
	Semenyih	11	10	413
	Beranang	13	15	184
	Hulu Semenyih	0	0	7
Gombak	Batu	42	45	946
	Hulu Kelang	27	31	415
	Rawang	20	35	526
	Kuang	15	15	346
	Setapak	13	8	182
Klang	Klang	63	69	3,024
	Kapar	23	24	989
Sepang	Labu	6	14	104
	Dengkil	29	31	620
	Sepang	6	1	45
Sabak Bernam	Bagan Nakhoda Omar	0	0	1
	Pancang Bedena	1	0	13
	Pasir Panjang	0	0	22
	Sabak	2	1	9
	Sungai Panjang	0	0	1

ME 30/2022 = (24.7.2022 - 30.7.2022)

ME 31/2022 = (31.7.2022 - 6.8.2022)

**SITUASI SEMASA****LAPORAN MINGGUAN DEMAM DENGGI NEGERI SELANGOR**  
Bagi Minggu Epidemiologi 31/2022 (Tarikh 31.7.22 - 6.8.22)**Jadual 2: Perbandingan bilangan kes demam denggi mengikut mukim berdasarkan ME (sambungan)**

DAERAH	MUKIM	BILANGAN KES		
		ME 30/2022	ME 31/2022	KUMULATIF 2022
Hulu Selangor	Serendah	10	13	198
	Batang Kali	1	0	36
	Ampang Pecah	1	1	11
	Hulu Bernam	0	0	16
	Kalumpang	0	2	8
	Hulu Yam	2	2	8
	Rasa	0	0	4
	Kerling	0	0	3
	Buluh Telur	0	0	0
	Pertak	0	0	0
	Sg. Gumut	0	0	0
	Sg. Tinggi	0	0	1
	Kuala Kalumpang	0	0	0
Kuala Selangor	Ijok	22	15	293
	Tanjung Karang	1	1	12
	Jeram	2	2	53
	Kuala Selangor	0	1	61
	Pasangan	0	0	3
	Hujung Permatang	0	0	6
	Api-Api	1	1	8
	Batang Berjantai	1	2	18
Hulu Tinggi	0	0	0	
Kuala Langat	Tanjung 12 (1)	12	16	390
	Tanjung 12 (2)	2	2	53
	Teluk Panglima Garang	6	8	125
	Batu	0	2	30
	Morib	1	0	11
	Jugra	1	0	4
	Bandar	0	0	2
	Kelanang	0	0	1
<b>SELANGOR</b>		<b>815</b>	<b>800</b>	<b>20,660</b>

ME 30/2022 = (24.7.2022 - 30.7.2022)

ME 31/2022 = (31.7.2022 - 6.8.2022)



### 3. Analisa bilangan lokaliti wabak

Jumlah lokaliti wabak denggi aktif pada hari ke-tujuh (Sabtu) **ME 31/2022** adalah sebanyak **309** dengan perincian **lokaliti hotspot 58, wabak tak terkawal 30 dan wabak terkawal 221**. Bilangan lokaliti *hotspot* berdasarkan daerah adalah Petaling 30, Hulu Langat 16, Klang 7, Hulu Selangor 3 dan Kuala Langat 2. Senarai lokaliti wabak tak terkawal dan *hotspot* di *Lampiran C*.

**Jadual 3: Bilangan lokaliti wabak mengikut daerah**

Daerah	Bilangan Lokaliti Wabak						Jumlah Lokaliti Wabak Aktif	
	Wabak Terkawal		Wabak Tak Terkawal		Hotspot		ME 30/2022	ME 31/2022
	ME 30/2022	ME 31/2022	ME 30/2022	ME 31/2022	ME 30/2022	ME 31/2022		
Petaling	104	83	7	11	33	30	144	124
Hulu Langat	90	84	12	12	20	16	122	112
Gombak	3	2	0	0	0	0	3	2
Klang	45	35	5	4	7	7	57	46
Sepang	1	3	1	1	1	0	3	4
Hulu Selangor	5	6	2	0	1	3	8	9
Kuala Langat	8	5	1	1	2	2	11	8
Kuala Selangor	2	3	0	1	0	0	2	4
Sabak Bernam	0	0	0	0	0	0	0	0
<b>SELANGOR</b>	<b>258</b>	<b>221</b>	<b>28</b>	<b>30</b>	<b>64</b>	<b>58</b>	<b>350</b>	<b>309</b>

**Wabak Terkawal** : dua atau lebih kes dilaporkan di lokaliti yang sama dalam tempoh 14 hari.

**Wabak Tak Terkawal** : terdapat pertambahan kes selepas hari ke 14 dari tarikh kes kedua dilaporkan.

**Hotspot** : lokaliti wabak aktif berlarutan melebihi tempoh 30 hari dari tarikh wabak aktif bermula.

Tarikh wabak aktif bermula dari tarikh kes kedua dilaporkan.

### 4. ULASAN

- Tren kes denggi negeri Selangor pada ME31 menunjukkan penurunan sebanyak 1.8% (15 kes) dari ME30 namun ia masih belum menunjukkan tren penurunan yang signifikan.
- Terdapat beberapa daerah masih menunjukkan pertambahan kes. Semua PKD perlu giat melaksanakan analisa risiko di lapangan dan memberi respon yang segera terhadap kes-kes yang dilaporkan bagi menurunkan kes pada ME seterusnya.
- PKD juga perlu fokus dalam melaksanakan aktiviti seperti panduan yang diberikan oleh JKN Selangor dalam Gerak Gempur Vektor Selangor (GGVS) yang sedang berjalan semasa ini.
- Aktiviti meningkatkan kesedaran dan pendidikan kesihatan perlu dilakukan terus menerus agar masyarakat tidak alpa tentang penyakit Demam Denggi.
- Sehubungan itu, pihak Jabatan Kesihatan Negeri Selangor menyarankan agar komuniti di kawasan kediaman dapat melaksanakan aktiviti pembersihan tempat pembiakan nyamuk aedes sendiri secara berkala di dalam dan persekitaran tempat tinggal dengan ;
  - Meluangkan hanya 10 minit seminggu, pastikan semua takungan air yang tidak digunakan dipersekitaran masing-masing dimusnahkan.
  - Meletakkan ubat pembunuh jentik-jentik ditempat takungan air yang tidak dapat dimusnahkan
  - Bagi takungan air kekal yang disimpan untuk kegunaan, hendaklah sentiasa ditutup rapat atau diletakkan ubat pembunuh jentik-jentik serta diperiksa seminggu sekali.
  - Memakai alat pelindung diri dan pakaian yang menutupi lengan dan kaki untuk mengelakkan gigitan nyamuk.
- Sebarang maklumat tambahan berkaitan kawalan dan pencegahan denggi boleh diperolehi melalui <https://www.infosihat.gov.my/index.php/demam-denggi> dan <https://idengue.mysa.gov.my/>

**Disediakan oleh: Unit Kawalan Penyakit Bawaan Vektor, Jabatan Kesihatan Negeri Selangor**

Tarikh: 09/08/2022

Sumber data : e-Dengue

**Disemak oleh :** Dr Nooreen Farzana Mustapha  
 Jawatan : Ketua Penolong Pengarah Kanan UD 54  
 Unit : Kawalan Penyakit Bawaan Vektor  
 Tarikh : 09/08/2022

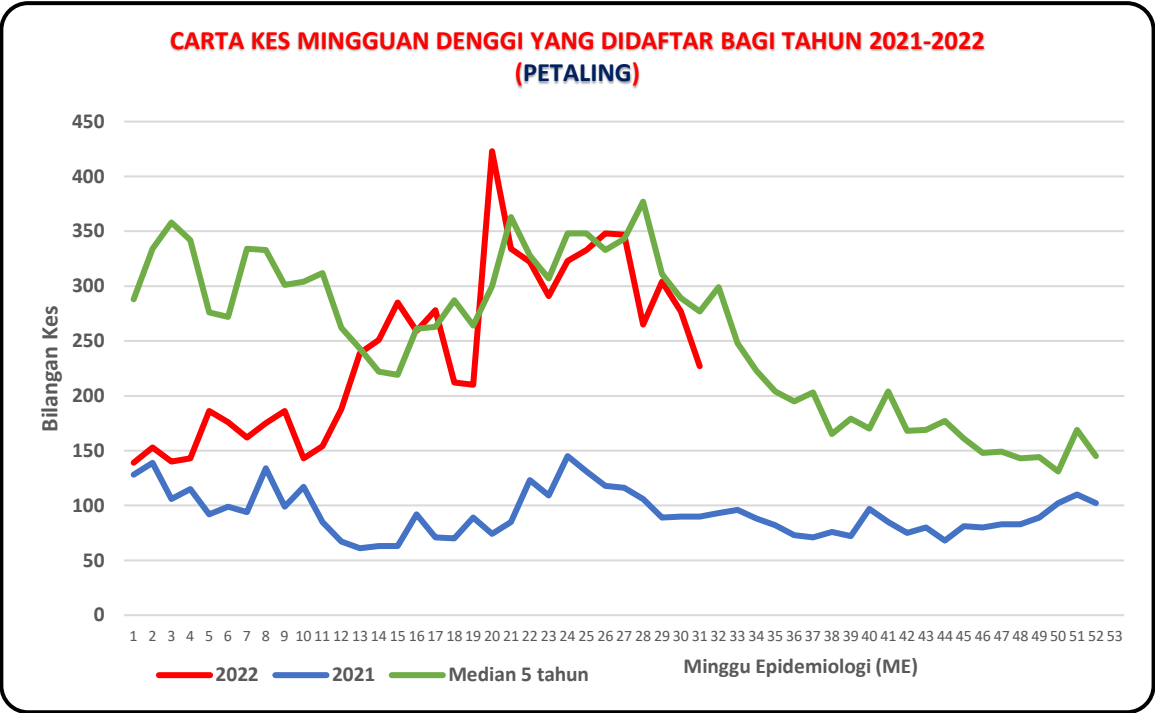
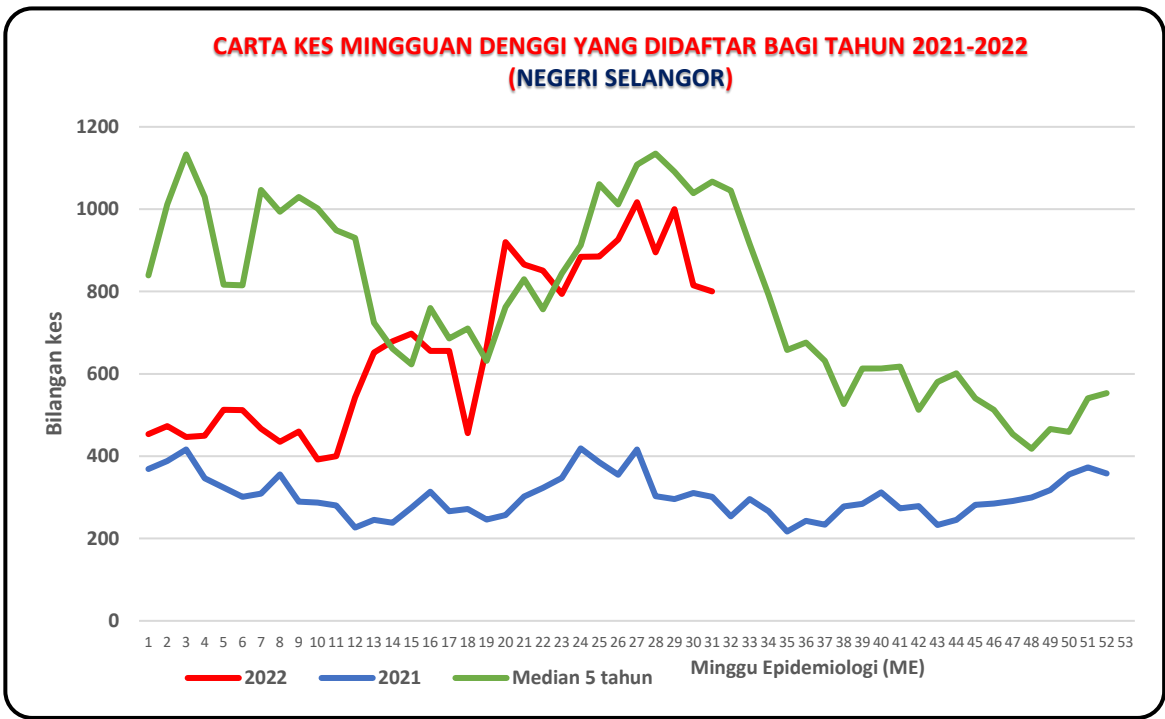

**CARTA KES MINGGUAN DENGGI YANG DIDAFTR BAGI TAHUN 2021-2022  
(HULU LANGAT)**

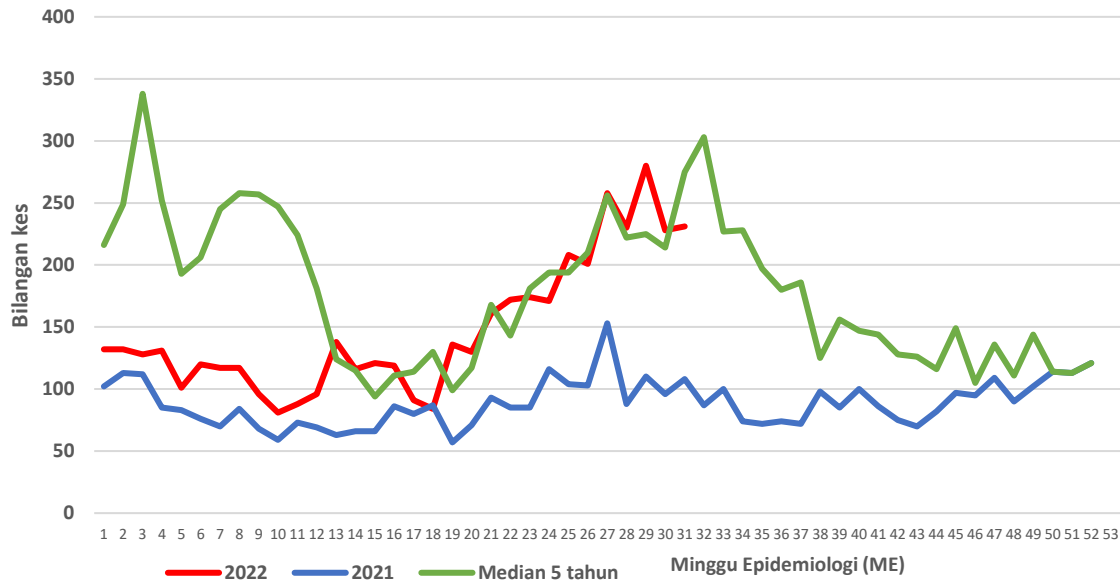

**CARTA KES MINGGUAN DENGGI YANG DIDAFTR BAGI TAHUN 2021-2022  
(KLANG)**

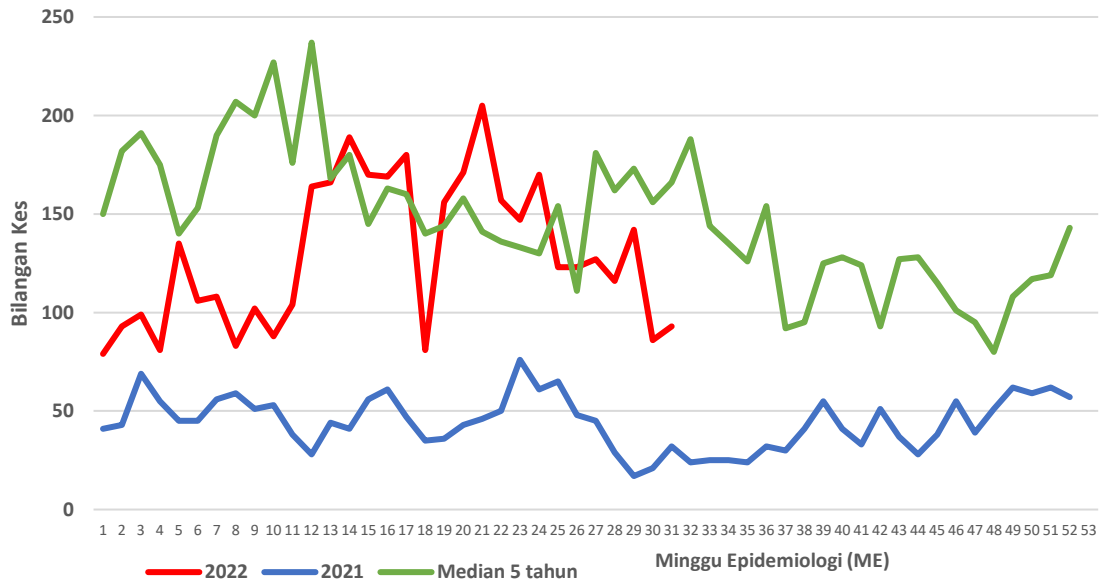

**CARTA KES MINGGUAN DENGGI YANG DIDAFTAR BAGI TAHUN 2021-2022  
(GOMBAK)**

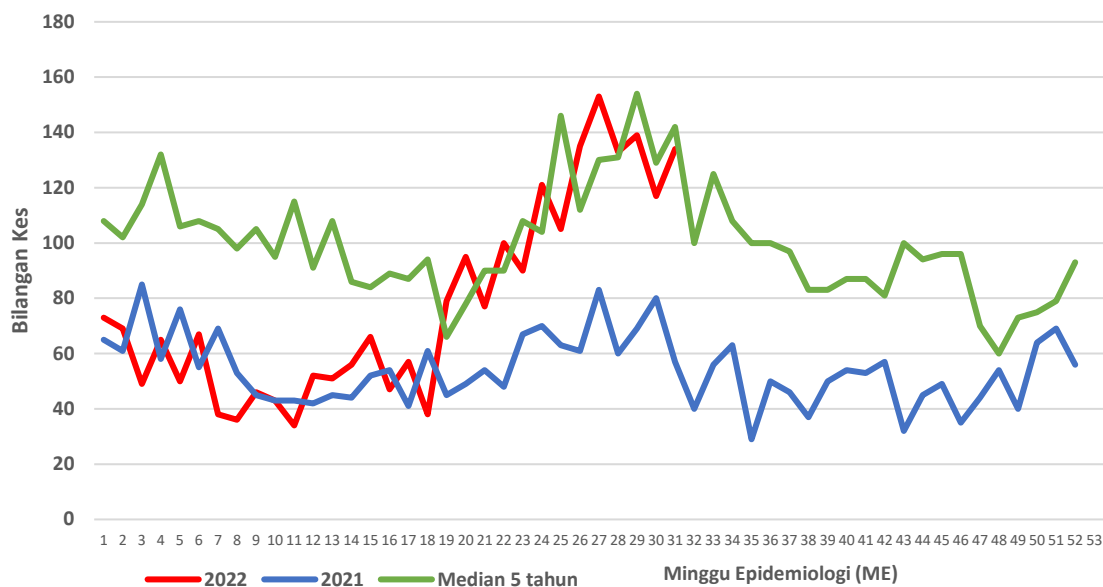

**CARTA KES MINGGUAN DENGGI YANG DIDAFTAR BAGI TAHUN 2021-2022  
(SEPANG)**

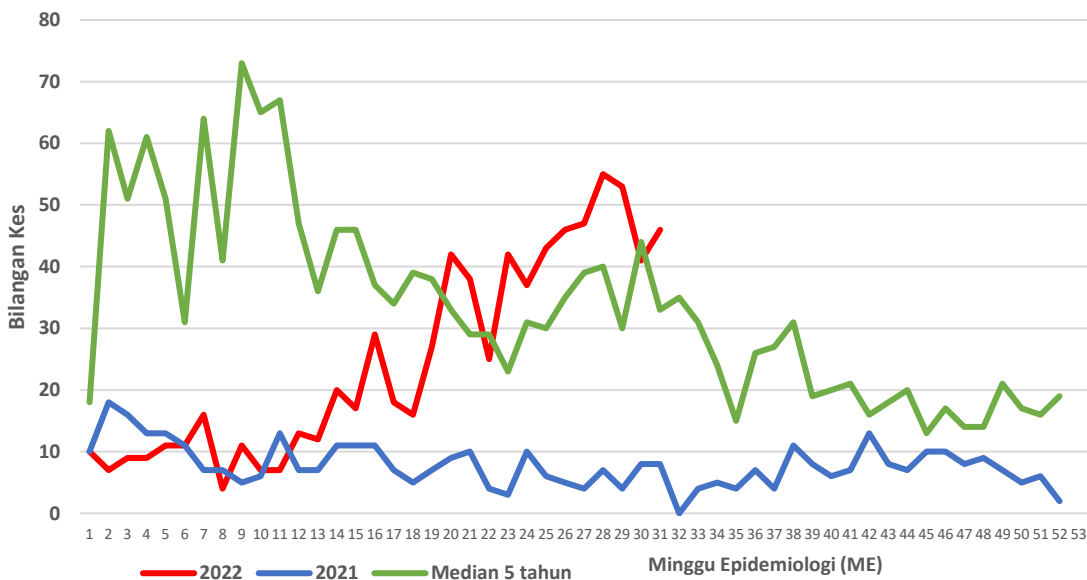

**CARTA KES MINGGUAN DENGGI YANG DIDAFTAR BAGI TAHUN 2021-2022  
(HULU SELANGOR)**

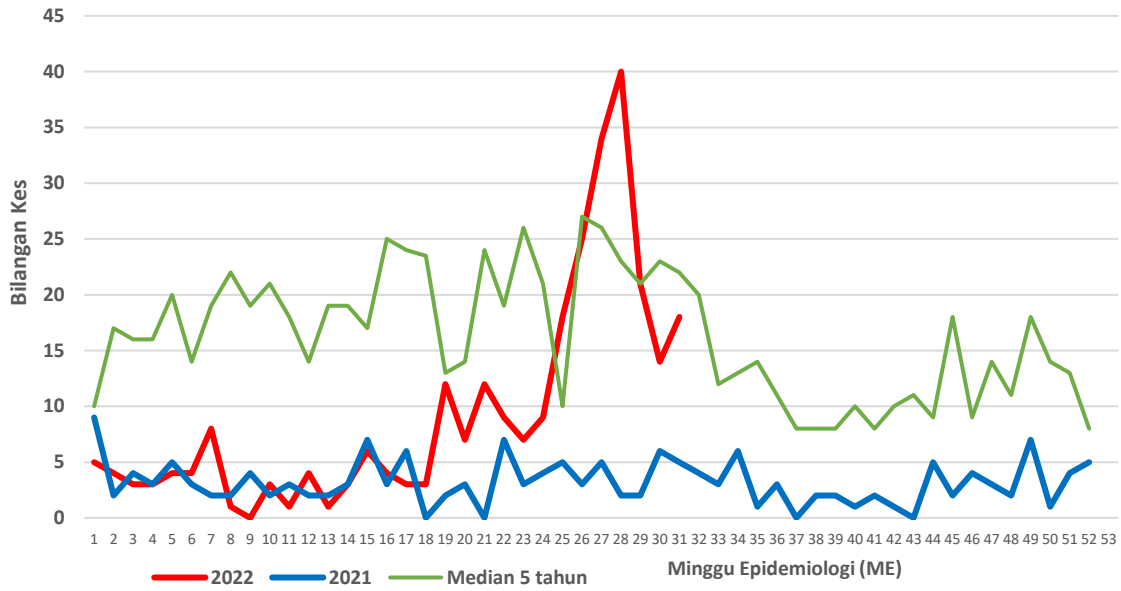

**CARTA KES MINGGUAN DENGGI YANG DIDAFTAR BAGI TAHUN 2021-2022  
(KUALA SELANGOR)**

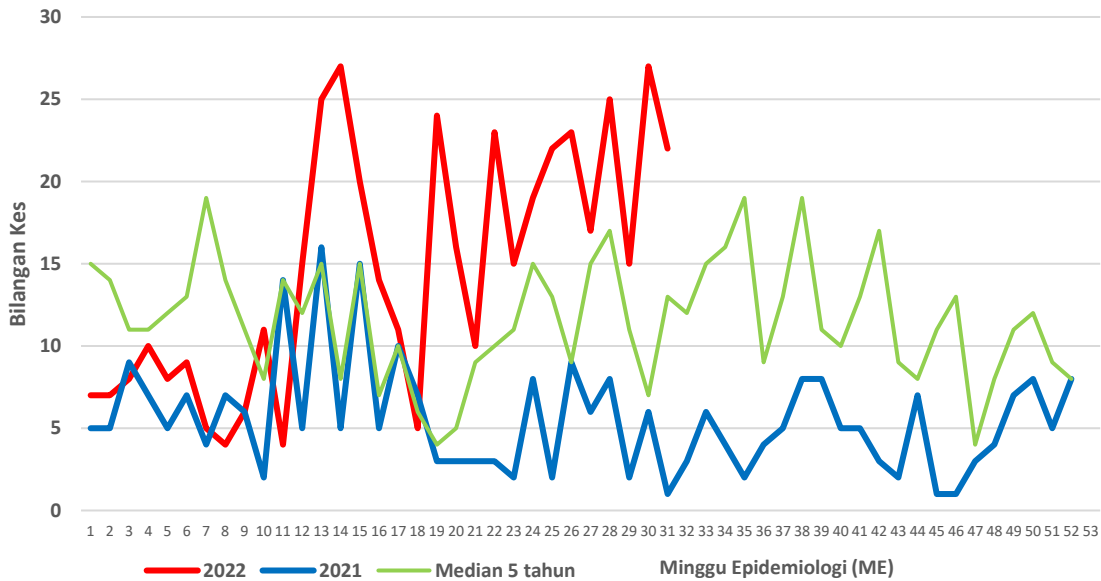



**CARTA KES MINGGUAN DENGGI YANG DIDAFTR BAGI TAHUN 2021-2022  
(KUALA LANGAT)**

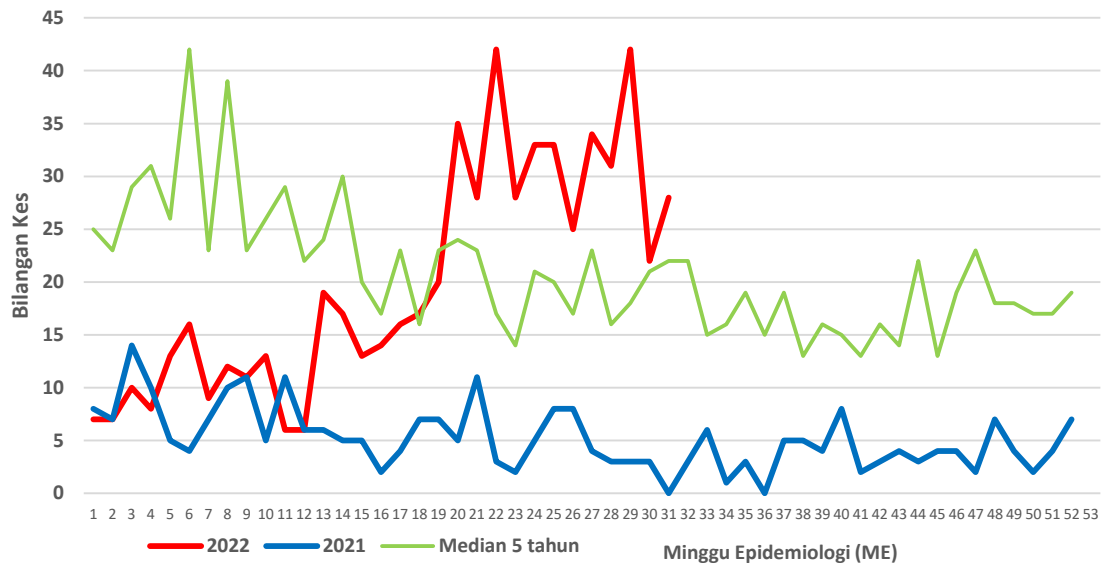

**CARTA KES MINGGUAN DENGGI YANG DIDAFTR BAGI TAHUN 2021-2022  
(SABAK BERNAM)**

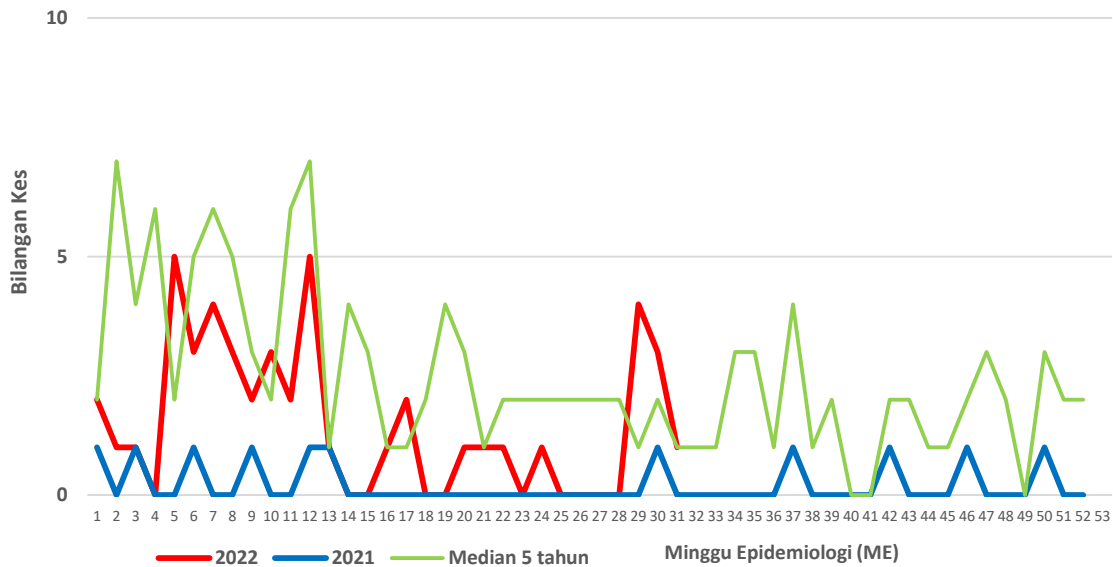

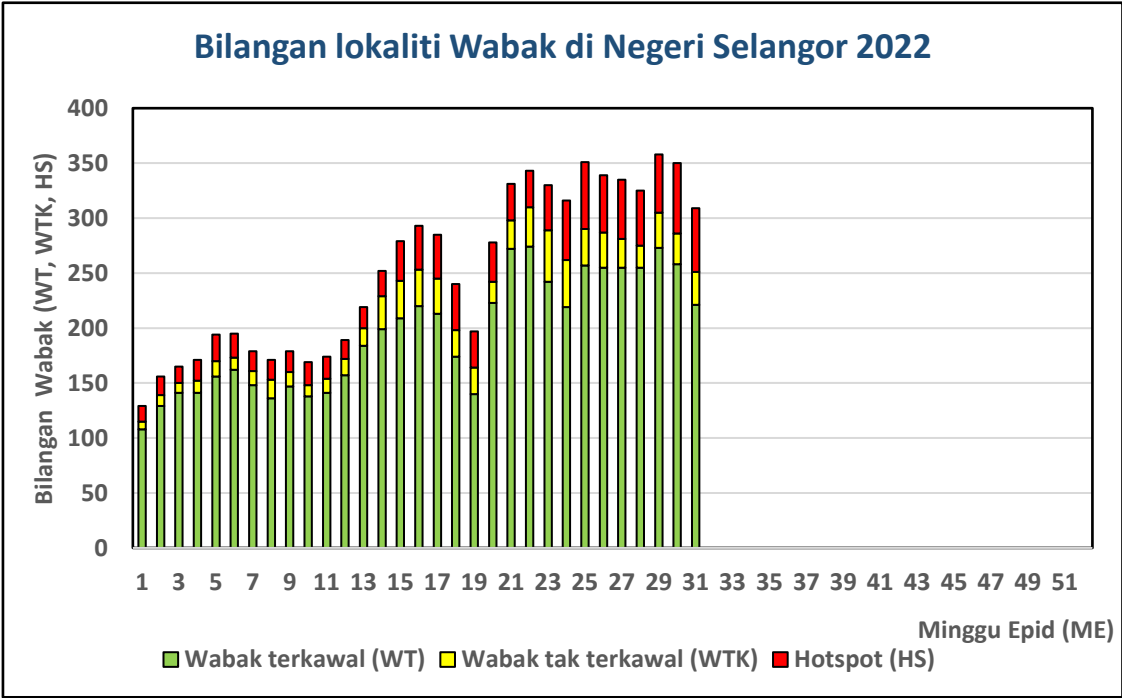

**Lampiran C****Senarai lokaliti wabak tak terkawal dan Hotspot di Selangor**

Tarikh Aktiviti: 6 Ogos 2022

BIL	DAERAH	MUKIM	LOKALITI WABAK	JUMLAH KES
<b>WABAK TAK TERKAWAL</b>				
1	HULU LANGAT	KAJANG	APPT TAMAN BUKIT KENANGAN	10
2	HULU LANGAT	KAJANG	FLAT TAMAN ASA JAYA	10
3	HULU LANGAT	KAJANG	TAMAN DESA SURADA	8
4	HULU LANGAT	BERANANG	BLOK H-M PANGSAPURI BAIDURI BANDAR TASIK KESUMA	6
5	HULU LANGAT	KAJANG	JALAN 3/57-3/62 SEKSYEN 3 BANDAR BARU BANGI	6
6	HULU LANGAT	KAJANG	APPT JALAN 6C/2 SEKSYEN 16 BANDAR BARU BANGI	5
7	HULU LANGAT	BERANANG	BLOK A-G PANGSAPURI BAIDURI BANDAR TASIK KESUMA	5
8	HULU LANGAT	AMPANG	JALAN BUNGA MAWAR 1-3 DAN JALAN PANDAN INDAH 2/2-2/7 PANDAN INDAH	5
9	HULU LANGAT	KAJANG	JALAN JASMIN 7-9 TAMAN JASMIN	5
10	HULU LANGAT	SEMENYIH	SEKSYEN 5 BANDAR RINCHING	5
11	HULU LANGAT	HULU LANGAT	FLAT DELIMA TAMAN PINGGIRAN DELIMA	4
12	HULU LANGAT	BERANANG	TAMAN VILLA KESUMA	4
13	KLANG	KLANG 01	TAMAN SENTOSA 08	9
14	KLANG	KLANG (MBSA 01)	SEKSYEN 32 (TAMAN HARMONI UTAMA)	5
15	KLANG	KLANG 01	TAMAN SENTOSA 30	5
16	KLANG	KLANG 01	TAMAN SENTOSA 19	4
17	KUALA LANGAT	TELOK PANGLIMA GARANG	TAMAN JAYA UTAMA ZON 3	5
18	KUALA SELANGOR	IJOK	LORONG CAKERA PURNAMA (12/14-12/20)	9

19	PETALING	8. PETALING (MBSJ)	E17. TMN BKT SERDANG 8	8
20	PETALING	4. SUNGAI BULOH (MBPJ)	E7. KD PJU 5 SEK 11	6
21	PETALING	7. DAMANSARA (MBSJ)	E13. USJ 6/3	5
22	PETALING	8. PETALING (MBSJ)	E15. BDR KINRARA 6F (ENGGANG APPT)	5
23	PETALING	3. SUNGAI BULOH (MBSA)	E5. SEKSYEN U20 (FASA 1B BBSB : JLN 1B/1 - 1D/3)	5
24	PETALING	2. DAMANSARA (MBSA)	E1. SEKSYEN 16 (PANGSAPURI ANGGERIK INDAH)	4
25	PETALING	7. DAMANSARA (MBSJ)	E13. TMN MUTIARA SUBANG	4
26	PETALING	8. PETALING (MBSJ)	E14. BT 13 KG KENANGAN	4
27	PETALING	2. DAMANSARA (MBSA)	E4. SEKSYEN U2 (TERES D : JLN U2/29 - 35)	4
28	PETALING	1. BUKIT RAJA (MBSA)	E5. SEKSYEN U10 (ALAM BUDIMAN : JLN U10/68 - U10/77B)	4
29	PETALING	5. DAMANSARA (MBPJ)	E9. KT SS 9 (TERES 2) [JLN SS 9/1 - 9/8]	4
30	SEPANG	DENGKIL	APT MEGAH VILLA	21

BIL	DAERAH	MUKIM	LOKALITI WABAK	JUMLAH KES
<b>HOTSPOT</b>				
1	HULU LANGAT	KAJANG	JALAN TKP 1-9 TAMAN KANTAN PERMAI	21
2	HULU LANGAT	KAJANG	JALAN 3/38-3/56 SEKSYEN 3 BANDAR BARU BANGI	18
3	HULU LANGAT	AMPANG	PANGSAPURI TAMAN AMPANG MEWAH	16
4	HULU LANGAT	SEMENYIH	JALAN 1-8 TAMAN DESA MEWAH	14
5	HULU LANGAT	KAJANG	JALAN KAJANG MEWAH 10-20 TAMAN KAJANG MEWAH	14
6	HULU LANGAT	KAJANG	APPT SERI CEMPAKA SEKSYEN 16 BANDAR BARU BANGI	12
7	HULU LANGAT	KAJANG	JALAN BM 11-27 TAMAN BUKIT MEWAH	11
8	HULU LANGAT	KAJANG	TAMAN ASA JAYA	10
9	HULU LANGAT	KAJANG	TAMAN MAJU	8
10	HULU LANGAT	KAJANG	JALAN JASMIN 23-32 TAMAN JASMIN	7
11	HULU LANGAT	AMPANG	FLAT SRI NILAM BANDAR BARU AMPANG	6
12	HULU LANGAT	KAJANG	JALAN KAJANG IMPIAN 2 TAMAN KAJANG IMPIAN	6
13	HULU LANGAT	AMPANG	KAMPUNG BUKIT SUNGAI PUTEH	6
14	HULU LANGAT	AMPANG	FLAT TAMAN DAGANG	5
15	HULU LANGAT	KAJANG	JALAN PUNCAK SAUJANA 5/2 TAMAN PUNCAK SAUJANA	5
16	HULU LANGAT	SEMENYIH	JALAN TPS 4/10-4/15 TAMAN PELANGI SEMENYIH	4
17	HULU SELANGOR	SERENDAH	APT TERATAI TBR BB	12
18	HULU SELANGOR	SERENDAH	APT SERI CEMPAKA BS	8
19	HULU SELANGOR	SERENDAH	JALAN KANTANSARI BSB	6

20	KLANG	KLANG 01	PANGSAPURI PERDANA VILLA	24
21	KLANG	KAPAR 02	TAMAN PERINDUSTRIAN JALAN HAJI ABDUL MANAN 1	9
22	KLANG	KLANG 01	TAMAN BUKIT JATI 01	8
23	KLANG	KLANG 01	TAMAN SENTOSA 29	8
24	KLANG	KLANG 01	APARTMENT PRIMA BAYU	7
25	KLANG	KLANG 01	TAMAN SENTOSA 12	6
26	KLANG	KLANG (MBSA 01)	SEKSYEN 25 (PANGSAPURI DAMAI)	5
27	KUALA LANGAT	TANJONG 12 (1)	PANGSAPURI IMPIAN, BSP	22
28	KUALA LANGAT	TANJONG 12 (1)	TAMAN RAMBAI INDAH	15
29	PETALING	5. DAMANSARA (MBPJ)	E11. SRI PJS 6 FLAT DESA MENTARI 2 (BLOK 4 , 5 , 6)	73
30	PETALING	2. DAMANSARA (MBSA)	E1. SEKSYEN 16 (KUARTERS SUK)	39
31	PETALING	2. DAMANSARA (MBSA)	E1. SEKSYEN 13 (PANGSAPURI BRUNSFIELD RIVERVIEW)	33
32	PETALING	2. DAMANSARA (MBSA)	E2. SEKSYEN 20 (FLAT A : BLOK 1 - 4)	32
33	PETALING	2. DAMANSARA (MBSA)	E3. SEKSYEN 27 (TERES C - JLN 27/38 - 27/52A)	31
34	PETALING	5. DAMANSARA (MBPJ)	E11. SRI PJS 6 FLAT DESA MENTARI 1 (BLOK 1 , 2 , 3)	29
35	PETALING	1. BUKIT RAJA (MBSA)	E2. SEKSYEN 17 (TERES A : JLN 17/2 - 17/15)	28
36	PETALING	7. DAMANSARA (MBSJ)	E13. USJ 3/4	26
37	PETALING	6. PETALING (MBPJ)	E12. TM PJS 2D FLAT DESA MENTARI (BLOK 11)	21
38	PETALING	3. SUNGAI BULOH (MBSA)	E5. SEKSYEN U5 (PANGSAPURI JASMIN : BLOK 1 - 6)	18
39	PETALING	4. SUNGAI BULOH (MBPJ)	E6. BL PJU 9 SD 13 APT SRI MERANTI (1) [A,B,C,D,E,F,G]	18
40	PETALING	8. PETALING (MBSJ)	E15. BDR BKT PUCHONG BP 1 (FLAT BKT PUCHONG)	17

41	PETALING	8. PETALING (MBSJ)	E14. TMN SRI PUCHONG	16
42	PETALING	5. DAMANSARA (MBPJ)	E11. SRI PJU 1A PPRT LEMBAH SUBANG 2 (BLOK A-E)	15
43	PETALING	2. DAMANSARA (MBSA)	E1. SEKSYEN 2	14
44	PETALING	7. DAMANSARA (MBSJ)	E13. SS 19/6	14
45	PETALING	7. DAMANSARA (MBSJ)	E13. USJ 3/1	14
46	PETALING	7. DAMANSARA (MBSJ)	E13. USJ 6 (QTS GURU)	14
47	PETALING	4. SUNGAI BULOH (MBPJ)	E6. BL PJU 9 SD 13 FORESTA KONDO	14
48	PETALING	5. DAMANSARA (MBPJ)	E11. SRI PJS 8 MENTARI COURT	13
49	PETALING	8. PETALING (MBSJ)	E16. TMN LESTARI PERDANA (PANGSAPURI SRI INDAH) BLOK 1 HINGGA 35	13
50	PETALING	7. DAMANSARA (MBSJ)	E13. SS 19/1	11
51	PETALING	7. DAMANSARA (MBSJ)	E13. USJ 3/2	11
52	PETALING	8. PETALING (MBSJ)	E15. TMN SAUJANA PUCHONG SP 7	10
53	PETALING	5. DAMANSARA (MBPJ)	E9. KT SS 3(TERES 5)[JLN SS 3/29,33,35,37,64,64A,66,68,70,72,74,76,78]	10
54	PETALING	1. BUKIT RAJA (MBSA)	E1. SEKSYEN 7 (FLAT A : BLOK 1 - 12, BLOK 38 - 43)	6
55	PETALING	6. PETALING (MBPJ)	E12. TM PJS 2C TMN MEDAN (TERES 2) [JLN PJS 2C/12,14,16,16A-C,18,19,20,21,22]	6
56	PETALING	2. DAMANSARA (MBSA)	E2. SEKSYEN 24 (TERES D : JLN 24/18 - 24/26)	6
57	PETALING	5. DAMANSARA (MBPJ)	E11. SRI PJS 5 FLAT DESA RIA (G,J,K,L,M,N,O,P)	5
58	PETALING	6. PETALING (MBPJ)	E12. TM PJS 2C TMN MEDAN (TERES 1) [JLN PJS 2C/2,2C/7,2C/7A,2C/7B,2C/9,2C/12,14]	5
