



**SITUASI SEMASA**  
**LAPORAN MINGGUAN DEMAM DENGGI NEGERI SELANGOR**  
 Bagi Minggu Epidemiologi 44/2022 (Tarikh 30.10.22 - 5.11.22)



**1. Analisa bilangan kes berdasarkan daerah**

Pada minggu epidemiologi (ME) 44 iaitu bagi tempoh **30 Oktober 2022** hingga **5 November 2022**, sejumlah **860** kes demam denggi telah dilaporkan di Negeri Selangor, iaitu **peningkatan** sebanyak **19.8% (142 kes)** berbanding 718 kes pada minggu sebelumnya. Sejumlah **30,266 kes** demam denggi dilaporkan sehingga **ME 44** yang berakhir pada **5 November 2022** iaitu **peningkatan** sebanyak **129.7% (17,088 kes)** berbanding minggu yang sama tahun 2021 (**13,178 kes**). **7** kes kematian dilaporkan dalam tempoh ini berbanding **2** kes kematian pada tempoh yang sama tahun lepas.

**Jadual 1: Perbandingan bilangan kes demam denggi mengikut daerah berdasarkan ME dan tahun sebelumnya**

DAERAH	KES			KUMULATIF KES SEHINGGA		
	ME 43/2022	ME 44/2022	% Peningkatan/ Penurunan	ME 44/2021	ME 44/2022	% Peningkatan/ Penurunan
GOMBAK	126	144	14.3%	2,410	4,030	67.2%
HULU LANGAT	184	226	22.8%	3,786	7,039	85.9%
HULU SELANGOR	29	37	27.6%	139	538	287.1%
KLANG	92	96	4.3%	1,882	5,225	177.6%
KUALA LANGAT	21	17	-19.0%	236	1,022	333.1%
KUALA SELANGOR	14	10	-28.6%	252	650	157.9%
PETALING	213	288	35.2%	4,116	10,431	153.4%
SABAK BERNAM	1	0	-100.0%	9	59	555.6%
SEPANG	38	42	10.5%	348	1,272	265.5%
<b>SELANGOR</b>	<b>718</b>	<b>860</b>	<b>19.8%</b>	<b>13,178</b>	<b>30,266</b>	<b>129.7%</b>

ME 43/2022 = (23.10.2022 - 29.10.2022)

ME 44/2022 = (30.10.2022 - 5.11.2022)

**SITUASI SEMASA****LAPORAN MINGGUAN DEMAM DENGGI NEGERI SELANGOR**  
Bagi Minggu Epidemiologi 44/2022 (Tarikh 30.10.22 - 5.11.22)**2. Analisa bilangan kes berdasarkan mukim**

Negeri Selangor mempunyai 56 mukim dimana mukim yang menunjukkan bilangan kes tertinggi pada ME 44/2022 adalah Damansara (100), Kajang (91), Petaling (90), Sg Buloh (76) dan Klang (69). Manakala secara kumulatif mukim tertinggi bilangan kes adalah Damansara (4,054), Klang (3,929), Kajang (3,257), Petaling (2,899) dan Sg. Buloh (2,611).

**Jadual 2: Perbandingan bilangan kes demam denggi mengikut mukim berdasarkan ME**

DAERAH	MUKIM	BILANGAN KES		
		ME 43/2022	ME 44/2022	KUMULATIF 2022
Petaling	Sungai Buloh	59	76	2,611
	Petaling	80	90	2,899
	Damansara	60	100	4,054
	Bukit Raja	14	22	868
Hulu Langat	Kajang	70	91	3,257
	Hulu Langat	1	5	128
	Ampang	44	55	1,603
	Cheras	53	55	1,238
	Semenyih	12	12	556
	Beranang	3	8	239
	Hulu Semenyih	1	0	18
Gombak	Batu	44	55	1,503
	Hulu Kelang	25	20	756
	Rawang	34	36	940
	Kuang	19	21	554
	Setapak	4	12	277
Klang	Klang	75	69	3,929
	Kapar	17	27	1,296
Sepang	Labu	5	7	251
	Dengkil	25	35	926
	Sepang	8	0	95
Sabak Bernam	Bagan Nakhoda Omar	0	0	3
	Pancang Bedena	1	0	17
	Pasir Panjang	0	0	22
	Sabak	0	0	12
	Sungai Panjang	0	0	4

ME 43/2022 = (23.10.2022 - 29.10.2022)

ME 44/2022 = (30.10.2022 - 5.11.2022)

**SITUASI SEMASA****LAPORAN MINGGUAN DEMAM DENGGI NEGERI SELANGOR**  
Bagi Minggu Epidemiologi 44/2022 (Tarikh 30.10.22 - 5.11.22)**Jadual 2: Perbandingan bilangan kes demam denggi mengikut mukim berdasarkan ME (sambungan)**

DAERAH	MUKIM	BILANGAN KES		
		ME 43/2022	ME 44/2022	KUMULATIF 2022
Hulu Selangor	Serendah	13	23	349
	Batang Kali	10	5	107
	Ampang Pecah	1	0	12
	Hulu Bernam	0	2	19
	Kalumpang	1	0	11
	Hulu Yam	2	1	18
	Rasa	1	3	12
	Kerling	1	2	7
	Buluh Telur	0	0	0
	Pertak	0	1	1
	Sg. Gumut	0	0	0
	Sg. Tinggi	0	0	1
	Kuala Kalumpang	0	0	0
Kuala Selangor	Ijok	9	8	458
	Tanjung Karang	1	1	23
	Jeram	1	1	58
	Kuala Selangor	1	0	66
	Pasangan	0	0	3
	Hujung Permatang	0	0	6
	Api-Api	1	0	10
	Batang Berjantai	1	0	25
Hulu Tinggi	0	0	1	
Kuala Langat	Tanjung 12 (1)	13	8	612
	Tanjung 12 (2)	3	4	121
	Teluk Panglima Garang	2	4	222
	Batu	0	1	37
	Morib	1	0	17
	Jugra	0	0	7
	Bandar	2	0	5
	Kelanang	0	0	2
<b>SELANGOR</b>		<b>718</b>	<b>860</b>	<b>30,266</b>

ME 43/2022 = (23.10.2022 - 29.10.2022)

ME 44/2022 = (30.10.2022 - 5.11.2022)



### 3. Analisa bilangan lokaliti wabak

Jumlah lokaliti wabak denggi aktif pada hari ke-tujuh (Sabtu) **ME 44/2022** adalah sebanyak **301** dengan perincian **lokaliti hotspot 31, wabak tak terkawal 22 dan wabak terkawal 248**. Bilangan lokaliti *hotspot* berdasarkan daerah adalah Petaling 17, Hulu Langat 10, Klang 3 dan Hulu Selangor 1. Senarai lokaliti wabak tak terkawal dan *hotspot* di *Lampiran C*.

**Jadual 3: Bilangan lokaliti wabak mengikut daerah**

Daerah	Bilangan Lokaliti Wabak						Jumlah Lokaliti Wabak Aktif	
	Wabak Terkawal		Wabak Tak Terkawal		Hotspot		ME 43/2022	ME 44/2022
	ME 43/2022	ME 44/2022	ME 43/2022	ME 44/2022	ME 43/2022	ME 44/2022		
Petaling	104	106	6	7	19	17	129	130
Hulu Langat	71	79	4	7	11	10	86	96
Gombak	7	13	0	0	0	0	7	13
Klang	27	34	4	5	3	3	34	42
Sepang	2	1	0	0	0	0	2	1
Hulu Selangor	8	9	0	1	2	1	10	11
Kuala Langat	9	5	1	2	0	0	10	7
Kuala Selangor	1	1	0	0	0	0	1	1
Sabak Bernam	0	0	0	0	0	0	0	0
<b>SELANGOR</b>	<b>229</b>	<b>248</b>	<b>15</b>	<b>22</b>	<b>35</b>	<b>31</b>	<b>279</b>	<b>301</b>

**Wabak Terkawal** : dua atau lebih kes dilaporkan di lokaliti yang sama dalam tempoh 14 hari.

**Wabak Tak Terkawal** : terdapat pertambahan kes selepas hari ke 14 dari tarikh kes kedua dilaporkan.

**Hotspot** : lokaliti wabak aktif berlarutan melebihi tempoh 30 hari dari tarikh wabak aktif bermula.

Tarikh wabak aktif bermula dari tarikh kes kedua dilaporkan.

### 4. ULASAN

1. Tren kes denggi di Selangor bagi ME 44 meningkat sebanyak 19.8% berbanding dengan ME 43.

2. Justeru itu, kawalan denggi perlu terus dipergiat dan diperkukuhkan agar tidak berlaku peningkatan kes denggi yang ketara di setiap daerah.

3. Sehubungan itu, pihak Jabatan Kesihatan Negeri Selangor menyarankan agar komuniti di kawasan kediaman dapat melaksanakan aktiviti penghapusan tempat pembiakan nyamuk aedes sendiri secara berkala di dalam dan persekitaran tempat tinggal dengan ;

- Meluangkan hanya 10 minit seminggu, pastikan semua takungan air yang tidak digunakan dipersekitaran masing-masing dimusnahkan.
- Meletakkan ubat pembunuh jentik-jentik ditempat takungan air yang tidak dapat dimusnahkan
- Bagi takungan air kekal yang disimpan untuk kegunaan, hendaklah sentiasa ditutup rapat atau diletakkan ubat pembunuh jentik-jentik serta diperiksa seminggu sekali.
- Memakai alat pelindung diri dan pakaian yang menutupi lengan dan kaki untuk mengelakkan gigitan nyamuk.

4. Sebarang maklumat tambahan berkaitan kawalan dan pencegahan denggi boleh diperolehi melalui

<https://www.infosihat.gov.my/index.php/demam-denggi> dan <https://idengue.mysa.gov.my/>

**Disediakan oleh: Unit Kawalan Penyakit Bawaan Vektor, Jabatan Kesihatan Negeri Selangor**

Tarikh: 7/11/2022

Sumber data : e-Dengue

Disemak oleh : Encik Uthiya Kumar Muthusamy  
Jawatan : Pegawai Kesihatan Persekitaran U42  
Unit : Kawalan Penyakit Bawaan Vektor  
Tarikh : 07/11/2022

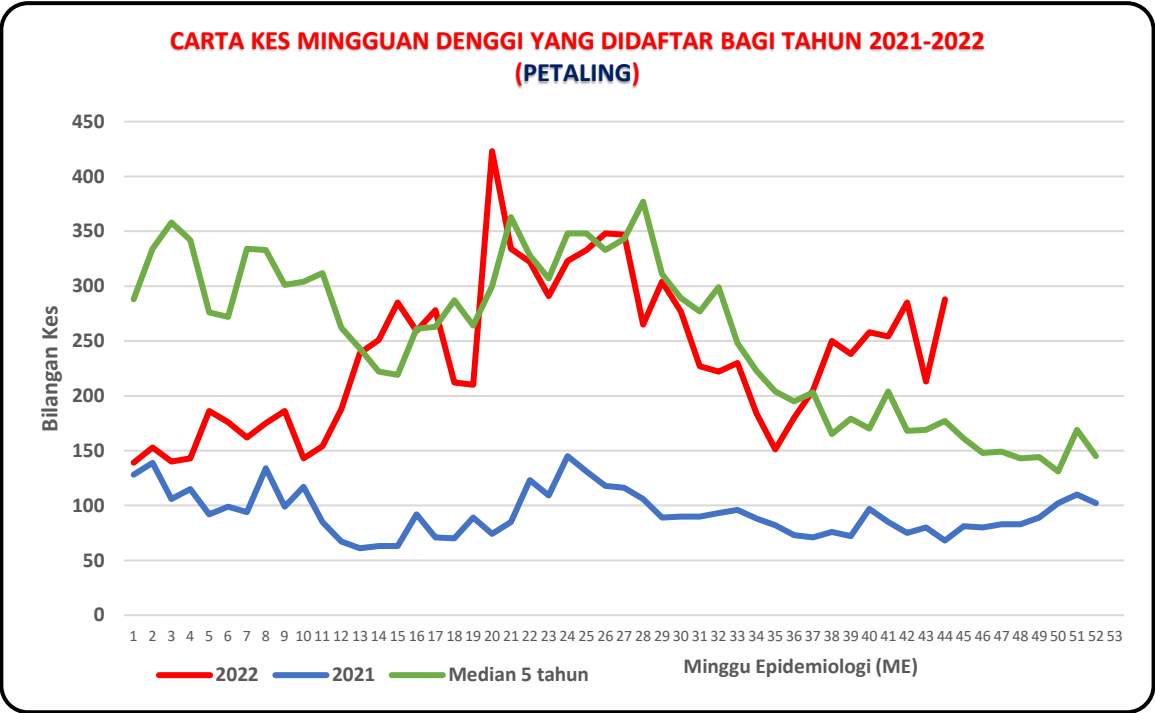
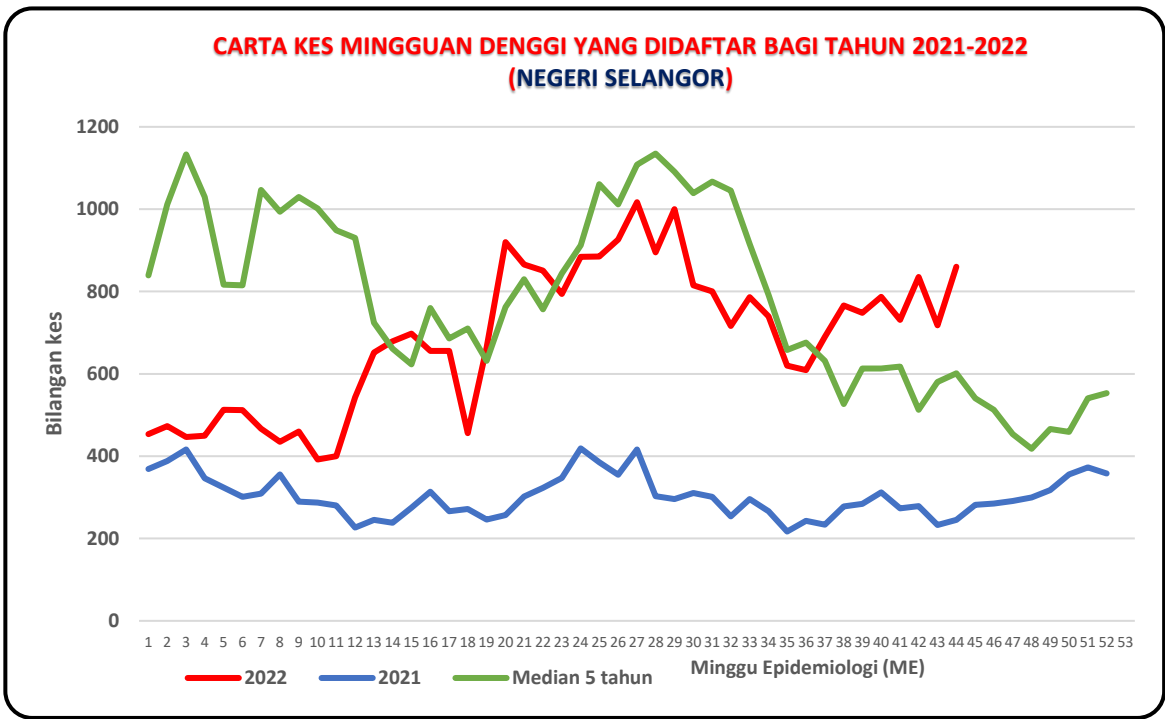

**CARTA KES MINGGUAN DENGGI YANG DIDAFTR BAGI TAHUN 2021-2022  
(HULU LANGAT)**

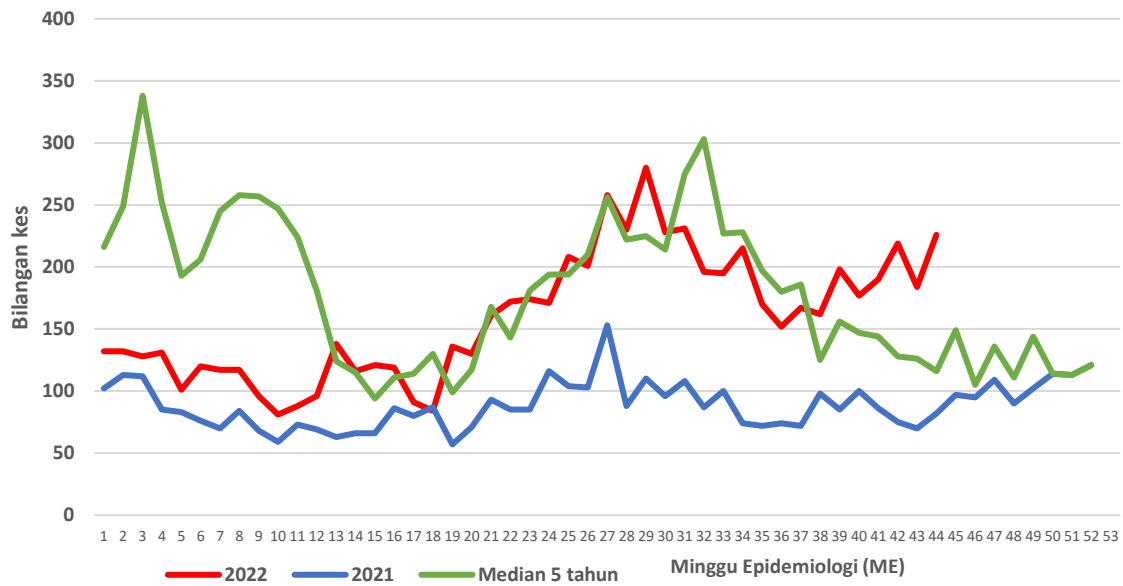

**CARTA KES MINGGUAN DENGGI YANG DIDAFTR BAGI TAHUN 2021-2022  
(KLANG)**

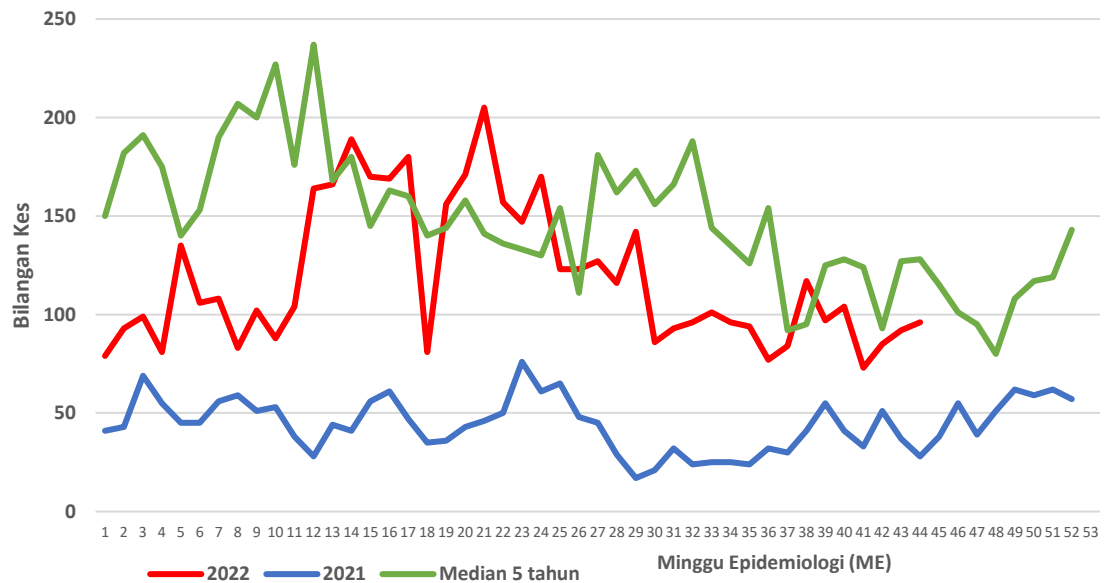

**CARTA KES MINGGUAN DENGGI YANG DIDAFTAR BAGI TAHUN 2021-2022  
(GOMBAK)**

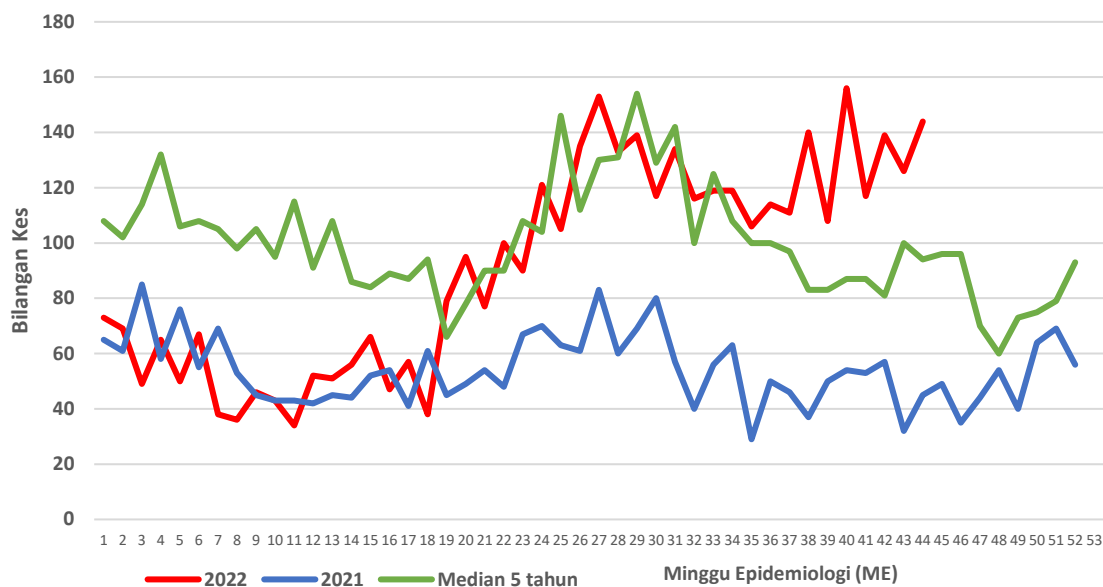

**CARTA KES MINGGUAN DENGGI YANG DIDAFTAR BAGI TAHUN 2021-2022  
(SEPANG)**

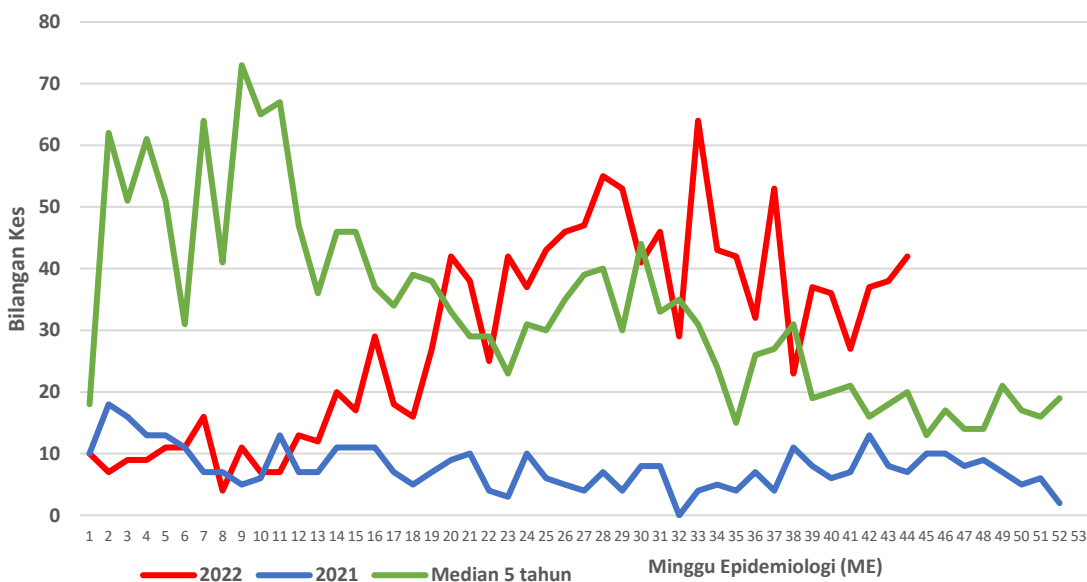

**CARTA KES MINGGUAN DENGGI YANG DIDAFTR BAGI TAHUN 2021-2022  
(HULU SELANGOR)**

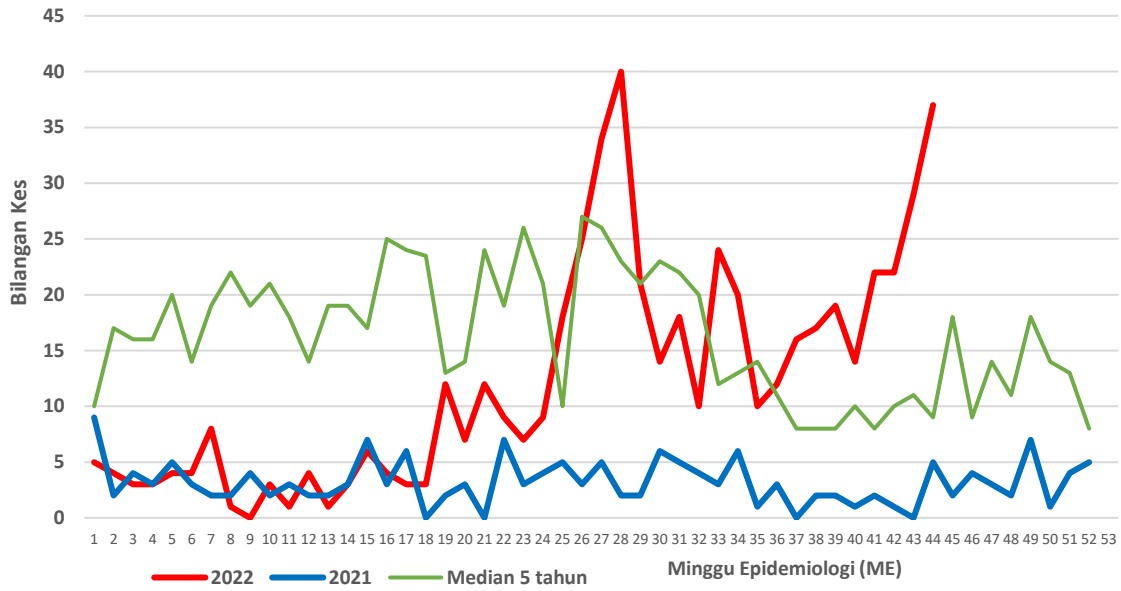

**CARTA KES MINGGUAN DENGGI YANG DIDAFTR BAGI TAHUN 2021-2022  
(KUALA SELANGOR)**

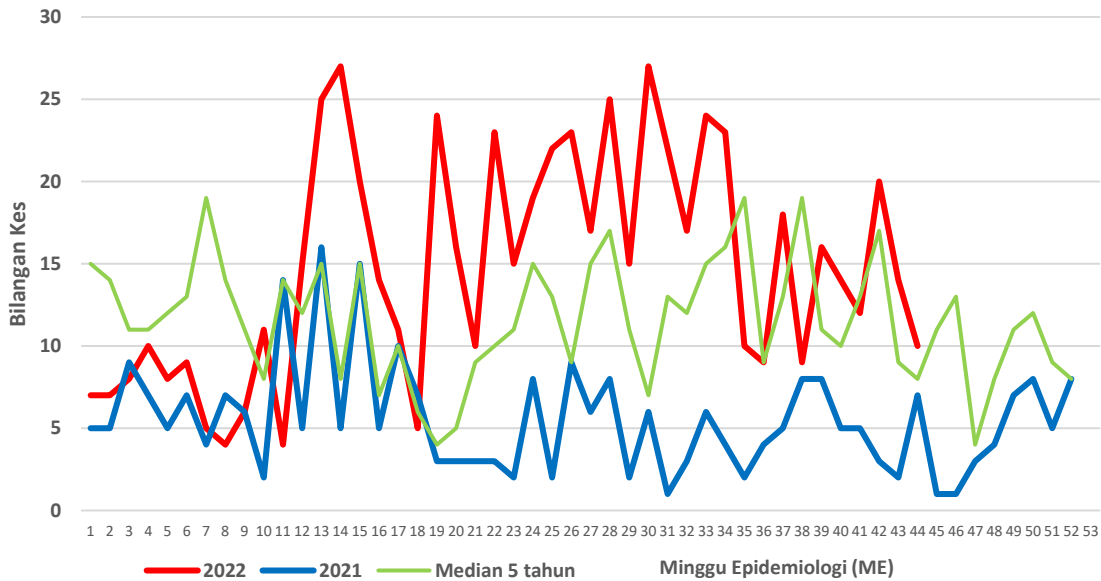



**CARTA KES MINGGUAN DENGGI YANG DIDAFTR BAGI TAHUN 2021-2022  
(KUALA LANGAT)**

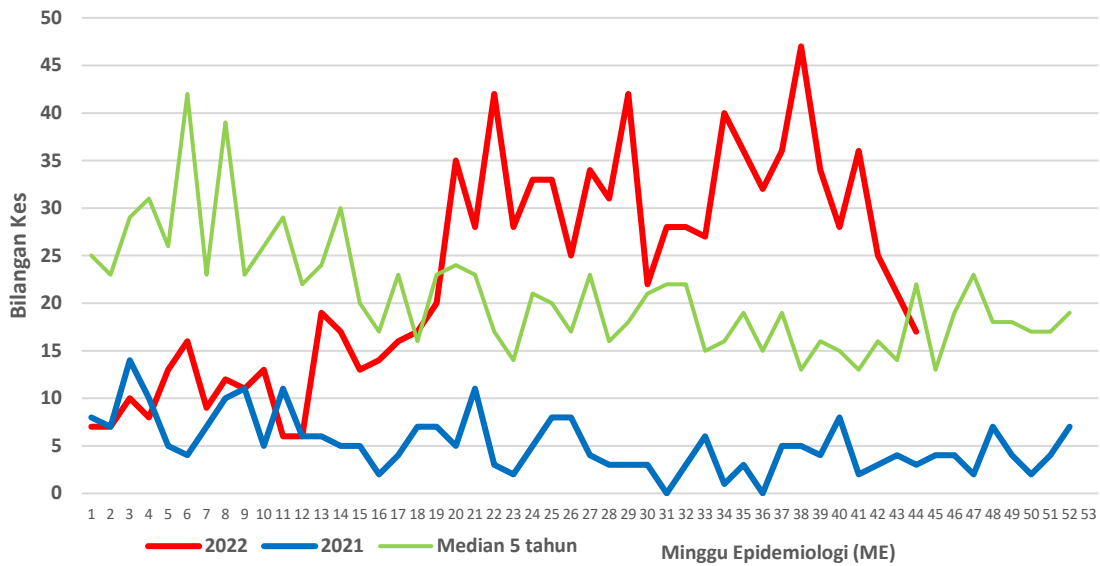

**CARTA KES MINGGUAN DENGGI YANG DIDAFTR BAGI TAHUN 2021-2022  
(SABAK BERNAM)**

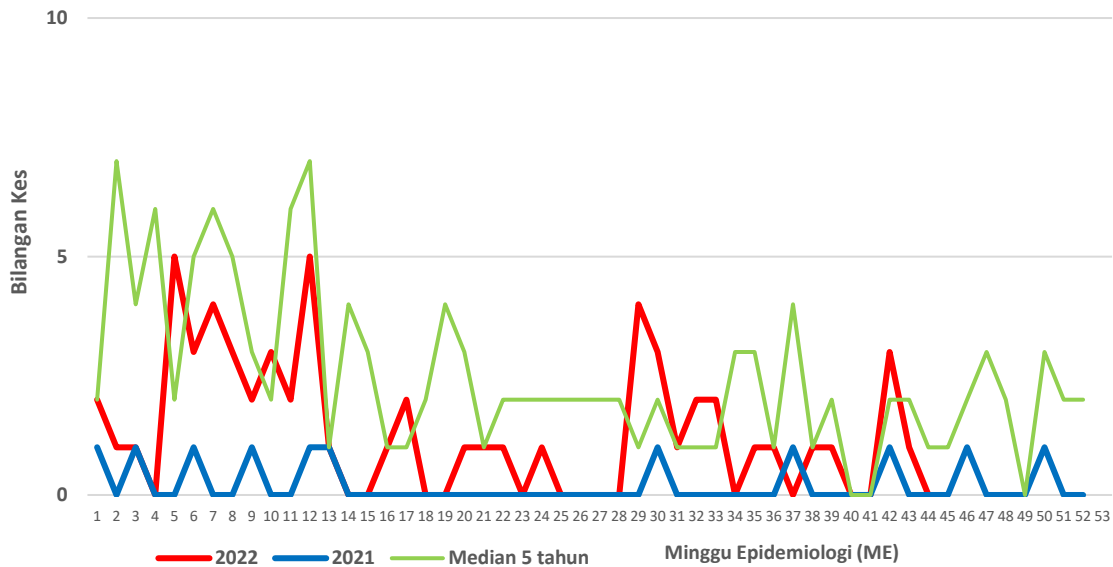

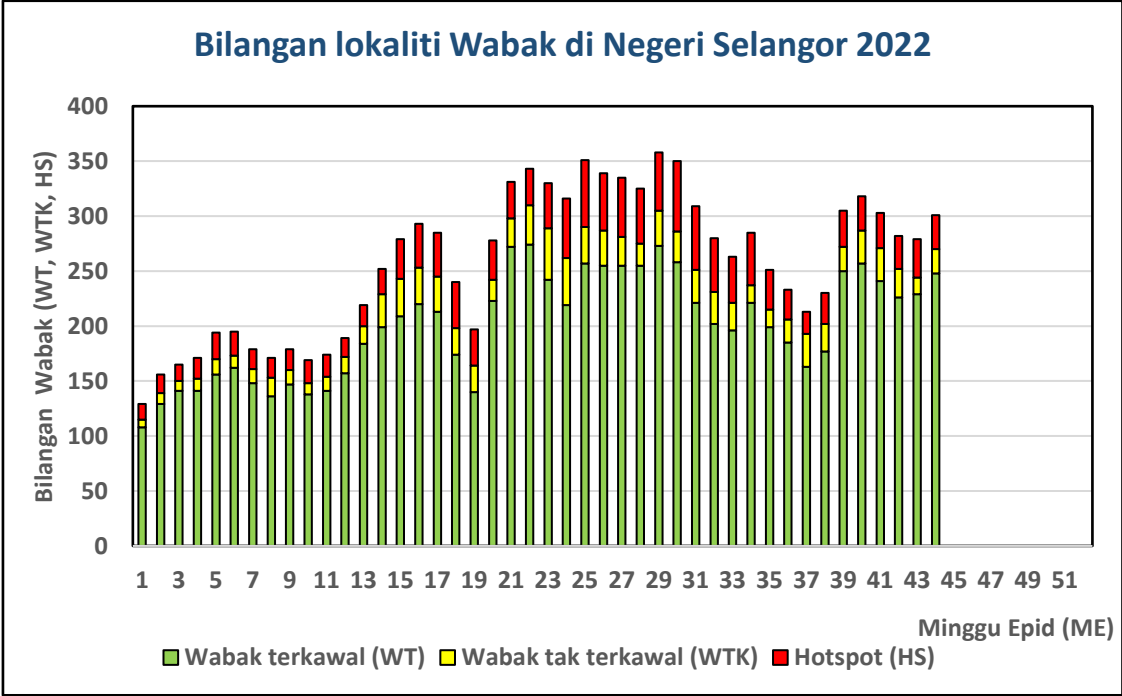

**Lampiran C**

**Senarai lokaliti wabak tak terkawal dan Hotspot di Selangor**

Tarikh Aktiviti: 5 November 2022

BIL	DAERAH	MUKIM	LOKALITI WABAK	JUMLAH KES
<b>WABAK TAK TERKAWAL</b>				
1	HULU LANGAT	CHERAS	JALAN DP 1 BANDAR DAMAI PERDANA	15
2	HULU LANGAT	CHERAS	TAMAN CHERAS UTAMA	14
3	HULU LANGAT	SEMENYIH	JALAN 1-8 TAMAN DESA MEWAH	7
4	HULU LANGAT	KAJANG	TAMAN KAJANG JAYA	6
5	HULU LANGAT	KAJANG	JALAN JASMIN 23-32 TAMAN JASMIN	6
6	HULU LANGAT	KAJANG	JALAN 3/13-3/26 SEKSYEN 3 TAMAN KAJANG UTAMA	5
7	HULU LANGAT	KAJANG	JALAN 39-48 TAMAN BUKIT MEWAH	5
8	PETALING	4. SUNGAI BULOH (MBPJ)	E7. KD PJU 5 SEK 6	10
9	PETALING	8. PETALING (MBSJ)	E17. TMN BKT SERDANG 3	7
10	PETALING	7. DAMANSARA (MBSJ)	E13. USJ 8 (SUBANG PERDANA GOODYEAR COURT 6)	6
11	PETALING	8. PETALING (MBSJ)	E17. TMN SERDANG PERDANA SP 5 (SKY VILLA)	6
12	PETALING	8. PETALING (MBSJ)	E15. TMN SAUJANA PUCHONG (SRI DAMAI)	5
13	PETALING	SUNGAI BULOH (MBPJ)	SEKSYEN U5 (MUTIARA SUBANG : PUSAT KOMERSIL JLN U5/A)	5
14	PETALING	SUNGAI BULOH (MBPJ)	SEKSYEN U5 (SUBANG MURNI TERES : JALAN U5/140 - 1)	5
15	KLANG	KLANG 01	TELOK GONG FLAT TAMAN SRI NELAYAN	8
16	KLANG	KLANG 02	KAMPUNG RAJA UDA 09	6
17	KLANG	KLANG (MBSA 01)	SEKSYEN 31 (APARTMENT SRI NERVILLA)	5
18	KLANG	KLANG 01	FLAT JALAN BATU NILAM 34	5



BIL	DAERAH	MUKIM	LOKALITI WABAK	JUMLAH KES
<b>HOTSPOT</b>				
1	PETALING	5. DAMANSARA (MBPJ)	E11. SRI SS 6 KOMPLEKS KEDIAMAN KASTAM	31
2	PETALING	1. BUKIT RAJA (MBSA)	E2. SEKSYEN 17 (FLAT JLN 17/2 @ 17/24 @ 17/26 : BLOK 1- 10)	20
3	PETALING	2. DAMANSARA (MBSA)	E1. SEKSYEN 9 (KONDO SRI MAHLIGAI & TOWNHOUSE SRI MAHLIGAI)	18
4	PETALING	4. SUNGAI BULOH (MBPJ)	E6. BL PJU 8 APT FLORA DAMANSARA 2 [C,D,E,F]	17
5	PETALING	3. SUNGAI BULOH (MBSA)	E5. SEKSYEN U20 (BUKIT RAHMAN PUTRA TERES F : JLN BRP 5/1 - BRP 5/8A)	16
6	PETALING	8. PETALING (MBSJ)	E17. TMN UNIVERSITI INDAH 1 (JLN INDAH 1/12 - 1/36)	16
7	PETALING	4. SUNGAI BULOH (MBPJ)	E6. BL PJU 9 SD 13 APT SRI MERANTI (2) [H,J,K,L,M,N,P,Q,R]	14
8	PETALING	8. PETALING (MBSJ)	E17. TMN BKT SERDANG 8 (PANGSAPURI BAYU)	11
9	PETALING	8. PETALING (MBSJ)	E16. TMN LESTARI PERDANA (DESA MINIMUM RIMBA)	11
10	PETALING	8. PETALING (MBSJ)	E15. BDR BKT PUCHONG BP 3	10
11	PETALING	2. DAMANSARA (MBSA)	E3. SEKSYEN 27 (TERES F - JLN 27/71 - 27/80)	9
12	PETALING	8. PETALING (MBSJ)	E16. TMN PUNCAK JALIL 8 (PANGSAPURI MAYANG)	8
13	PETALING	DAMANSARA (MBPJ)	E15. BDR BKT PUCHONG BP 3	8
14	PETALING	SUNGAI BULOH (MBPJ)	E5. SEKSYEN U5 (PANGSAPURI ORKID : BLOK 7 - 12)	8
15	PETALING	DAMANSARA (MBPJ)	E11. SRI PJS 6 FLAT DESA MENTARI 2 (BLOK 4 , 5 , 6)	7
16	PETALING	. BUKIT RAJA (MBSA)	E2. SEKSYEN 17 (TERES C : JLN 17/25 - 17/30)	5
17	PETALING	8. PETALING (MBSJ)	E17. TMN BKT SERDANG 10 (VISTA IMPIANA)	4
18	HULU LANGAT	KAJANG	APPT TAMAN BUKIT KENANGAN	45
19	HULU LANGAT	AMPANG	FLAT SRI NILAM BANDAR BARU AMPANG	27

20	HULU LANGAT	CHERAS	BLOK POLIS TAMAN DESA BAIDURI	16
21	HULU LANGAT	CHERAS	APPT PAHLAWAN TAMAN TUN PERAK	13
22	HULU LANGAT	KAJANG	JALAN JASMIN 7-9 TAMAN JASMIN	9
23	HULU LANGAT	SEMENYIH	TPS 2 OAKBERRY(JALAN TPS 2/3-2/8)SEMENYIH	8
24	HULU LANGAT	KAJANG	TAMAN DESA SURADA	7
25	HULU LANGAT	KAJANG	JALAN KP 7-10 TAMAN KAJANG PERDANA	7
26	HULU LANGAT	AMPANG	PANGSAPURI LAMA TAMAN MULIA JAYA	7
27	HULU LANGAT	KAJANG	JALAN IMPIAN MURNI 2&3 SAUJANA IMPIAN	5
28	KLANG	KLANG 01	BANDAR PUTERI 07	15
29	KLANG	KLANG 01	TAMAN SENTOSA 26	8
30	KLANG	KLANG 01	TAMAN PENDAMAR INDAH 1 (05)	5
31	HULU SELANGOR	BATANG KALI	LOKALITI 8 BDR BARU BTG KALI	38