



SITUASI SEMASA

LAPORAN MINGGUAN DEMAM DENGGI NEGERI SELANGOR Bagi Minggu Epidemiologi 19/2024 (Tarikh 5.5.24 - 11.5.24)



1. Analisa bilangan kes berdasarkan daerah

Pada minggu epidemiologi (ME) 19 iaitu bagi tempoh **5 Mei 2024 hingga 11 Mei 2024**, sejumlah **1,211** kes demam denggi telah dilaporkan di Negeri Selangor, iaitu **peningkatan** sebanyak **20.0% (202 kes)** berbanding **1,009** kes pada minggu sebelumnya. Sejumlah **29,824** kes demam denggi dilaporkan sehingga **ME 19** yang berakhir pada **11 Mei 2024** iaitu **peningkatan** sebanyak **43.8% (9083 kes)** berbanding minggu yang sama tahun 2023 (**20,741 kes**). **9** kes kematian denggi dilaporkan dalam tempoh ini dan **4** kes kematian pada tempoh yang sama tahun lepas.

Jadual 1: Perbandingan bilangan kes demam denggi mengikut daerah berdasarkan ME dan tahun sebelumnya

DAERAH	KES			KUMULATIF KES SEHINGGA		
	ME 18/2024	ME 19/2024	% Peningkatan/ Penurunan	ME 18/2023	ME 18/2024	% Peningkatan/ Penurunan
GOMBAK	152	167	9.9%	2,674	3,521	31.7%
HULU LANGAT	274	375	36.9%	4,824	8,177	69.5%
HULU SELANGOR	29	44	51.7%	887	707	-20.3%
KLANG	126	130	3.2%	3,896	4,126	5.9%
KUALA LANGAT	33	30	-9.1%	501	863	72.3%
KUALA SELANGOR	25	18	-28.0%	460	447	-2.8%
PETALING	331	395	19.3%	6,736	10,483	55.6%
SABAK BERNAM	0	7	400.0%	48	58	20.8%
SEPANG	39	45	15.4%	715	1,442	101.7%
SELANGOR	1,009	1,211	20.0%	20,741	29,824	43.8%

ME 18/2024 = (28.4.2024 - 4.5.2024)

ME 19/2024 = (5.5.2024 - 11.5.2024)



SITUASI SEMASA

LAPORAN MINGGUAN DEMAM DENGGI NEGERI SELANGOR Bagi Minggu Epidemiologi 19/2024 (Tarikh 5.5.24 - 11.5.24)



2. Analisa bilangan kes berdasarkan mukim

Negeri Selangor mempunyai 56 mukim dimana mukim yang menunjukkan bilangan kes tertinggi pada ME 19/2024 adalah Kajang (186), Damansara (142), Petaling (111), Sg Buloh (108) dan Batu (90). Manakala secara kumulatif mukim tertinggi bilangan kes adalah Petaling (3,704), Damansara (3,457), Kajang (3,044), Sungai Buloh (2,632) dan Klang (2,567).

Jadual 2: Perbandingan bilangan kes demam denggi mengikut mukim berdasarkan ME

DAERAH	MUKIM	BILANGAN KES		
		ME 18/2024	ME 19/2024	KUMULATIF 2024
Petaling	Sungai Buloh	61	108	2,632
	Petaling	113	111	3,704
	Damansara	122	142	3,457
	Bukit Raja	33	34	690
Hulu Langat	Kajang	101	186	3,044
	Hulu Langat	10	10	231
	Ampang	65	57	1,758
	Cheras	66	79	2,206
	Semenyih	19	28	537
	Beranang	11	14	379
	Hulu Semenyih	2	1	22
Gombak	Batu	80	90	1,681
	Hulu Kelang	22	26	559
	Rawang	20	22	572
	Kuang	15	15	428
	Setapak	15	14	287
Klang	Klang	90	83	2,567
	Kapar	36	47	1,559
Sepang	Labu	10	11	257
	Dengkil	28	29	1,096
	Sepang	1	5	83
Sabak Bernam	Bagan Nakhoda Omar	0	0	1
	Pancang Bedena	0	2	14
	Pasir Panjang	0	1	12
	Sabak	0	3	19
	Sungai Panjang	0	1	12

ME 18/2024 = (28.4.2024 - 4.5.2024)

ME 19/2024 = (5.5.2024 - 11.5.2024)

**SITUASI SEMASA****LAPORAN MINGGUAN DEMAM DENGGI NEGERI SELANGOR**
Bagi Minggu Epidemiologi 19/2024 (Tarikh 5.5.24 - 11.5.24)**Jadual 2: Perbandingan bilangan kes demam denggi mengikut mukim berdasarkan ME (sambungan)**

DAERAH	MUKIM	BILANGAN KES		
		ME 18/2024	ME 19/2024	KUMULATIF 2024
Hulu Selangor	Serendah	26	32	577
	Batang Kali	1	4	49
	Ampang Pecah	0	2	13
	Hulu Bernam	0	3	12
	Kalumpang	0	0	13
	Hulu Yam	2	0	16
	Rasa	0	3	23
	Kerling	0	0	2
	Buluh Telur	0	0	0
	Pertak	0	0	1
	Sg. Gumut	0	0	0
	Sg. Tinggi	0	0	1
	Kuala Kalumpang	0	0	0
Kuala Selangor	Ijok	16	8	236
	Tanjung Karang	3	5	32
	Jeram	2	2	57
	Kuala Selangor	2	2	48
	Pasangan	0	0	5
	Hujung Permatang	0	0	4
	Api-Api	0	0	11
	Batang Berjuntai	2	1	54
Hulu Tinggi	0	0	0	
Kuala Langat	Tanjung 12 (1)	18	13	351
	Tanjung 12 (2)	5	8	201
	Teluk Panglima	5	9	257
	Batu	0	0	7
	Morib	0	0	18
	Jugra	3	0	11
	Bandar	1	0	11
Kelanang	1	0	7	
SELANGOR		1,007	1,211	29,824

ME 18/2024 = (28.4.2024 - 4.5.2024)

ME 19/2024 = (5.5.2024 - 11.5.2024)



SITUASI SEMASA
LAPORAN MINGGUAN DEMAM DENGGI NEGERI SELANGOR
Bagi Minggu Epidemiologi 19/2024 (Tarikh 5.5.24 - 11.5.24)



3. Analisa bilangan lokaliti wabak

Jumlah lokaliti wabak denggi aktif pada hari ke-tujuh (Sabtu) **ME 19/2024** adalah sebanyak **467** dengan perincian **lokaliti hotspot 45, wabak tak terkawal 44 dan wabak terkawal 378**. Bilangan lokaliti *hotspot* berdasarkan daerah adalah Petaling 32, Hulu Langat 8, dan Klang 5. Senarai lokaliti wabak tak terkawal dan *hotspot* di *Lampiran C*.

Jadual 3: Bilangan lokaliti wabak mengikut daerah

Daerah	Bilangan Lokaliti Wabak						Jumlah Lokaliti Wabak Aktif	
	Wabak Terkawal		Wabak Tak Terkawal		Hotspot		ME 18/2024	ME 19/2024
	ME 18/2024	ME 19/2024	ME 18/2024	ME 19/2024	ME 18/2024	ME 19/2024		
Petaling	142	133	17	17	36	32	195	182
Hulu Langat	129	133	3	10	12	8	144	151
Gombak	57	53	1	6	0	0	58	59
Klang	45	40	7	7	6	5	58	52
Sepang	0	0	0	0	0	0	0	0
Hulu Selangor	5	8	1	2	1	0	7	10
Kuala Langat	8	8	0	2	0	0	8	10
Kuala Selangor	2	3	0	0	0	0	2	3
Sabak Bernam	0	0	0	0	0	0	0	0
SELANGOR	388	378	29	44	55	45	472	467

Wabak Terkawal : dua atau lebih kes dilaporkan di lokaliti yang sama dalam tempoh 14 hari.

Wabak Tak Terkawal : terdapat pertambahan kes selepas hari ke 14 dari tarikh kes kedua dilaporkan.

Hotspot : lokaliti wabak aktif berlarutan melebihi tempoh 30 hari dari tarikh wabak aktif bermula.

Tarikh wabak aktif bermula dari tarikh kes kedua dilaporkan.

4. ULASAN

- Jumlah bilangan kes ME 19/2024 ialah sebanyak 1211 kes, iaitu menunjukkan peningkatan yang signifikan sebanyak 20.0% (202) kes berbanding ME 18/2024. Walau bagaimanapun tiada perubahan ketara pada bilangan lokaliti wabak aktif pada ME 19/2024 iaitu sebanyak 467 wabak berbanding 472 wabak pada ME sebelumnya.
- Cuaca hujan tidak menentu yang sedang berlaku menyebabkan banyak bekas berpotensi menjadi tempat pembiakan nyamuk aedes. Kejadian demam denggi dipengaruhi oleh faktor persekitaran termasuk cuaca, suhu, taburan hujan dan kelembapan udara. Justeru itu aktiviti pencegahan berjadual dilokalisasi termasuk tempat tumpuan awam perlu diberi perhatian dan dipertingkatkan mengikut keutamaan 1,2,3 dan 4.
- Pencegahan denggi memerlukan pendekatan keseluruhan masyarakat serta seluruh kerajaan bekerjasama untuk memerangi ancaman denggi dan untuk membendung penularan denggi. Sehubungan itu, pihak Jabatan Kesihatan Negeri Selangor menasihatkan kariah masjid/surau, rumah ibadat lain dan masyarakat setempat untuk melaksanakan aktiviti pencegahan denggi yang berkesan bagi memusnahkan tempat-tempat pembiakan nyamuk / melakukan aktiviti pencegahan secara berkala dengan; * Meluangkan masa bersama keluarga memeriksa tempat pembiakan aedes di dalam dan persekitaran kediaman/tempat kerja, kawasan rumah ibadat dan memusnahkan semua takungan air yang tidak digunakan seminggu sekali. * Meletakkan ubat pembunuh jentik-jentik di tempat takungan air yang tidak dapat dimusnahkan. * Bagi takungan air kekal yang disimpan untuk kegunaan, hendaklah sentiasa ditutup rapat atau diletakkan ubat pembunuh jentik-jentik serta diperiksa seminggu sekali. * Memakai repellen dan pakaian yang menutupi lengan dan kaki untuk mengelakkan gigitan nyamuk. * Melakukan Gotong Royong Di tempat Awam secara berkala
- Orang ramai perlu mendapatkan rawatan segera di fasiliti kesihatan berhampiran jika mengalami simptom seperti demam panas mengejut, sakit otot, tulang atau sendi, sakit kepala yang teruk dan sakit belakang mata. Rawatan awal boleh mengelakkan komplikasi dan menyelamatkan nyawa.
- Sebarang maklumat tambahan berkaitan kawalan dan pencegahan denggi boleh diperolehi melalui <https://www.infosihat.gov.my/index.php/demam-denggi> dan <https://idengue.mysa.gov.my>

Tarikh: 13/5/2024

Sumber data : e-Dengue

Disemak oleh : Dr Nooreen Farzana binti Mustapha
Jawatan : Ketua Penolong Pengarah
Unit : Kawalan Penyakit Bawaan Vektor
Tarikh : 13/05/2024

**CARTA KES MINGGUAN DENGGI YANG DIDAFAR BAGI TAHUN 2023-2024
(NEGERI SELANGOR)**

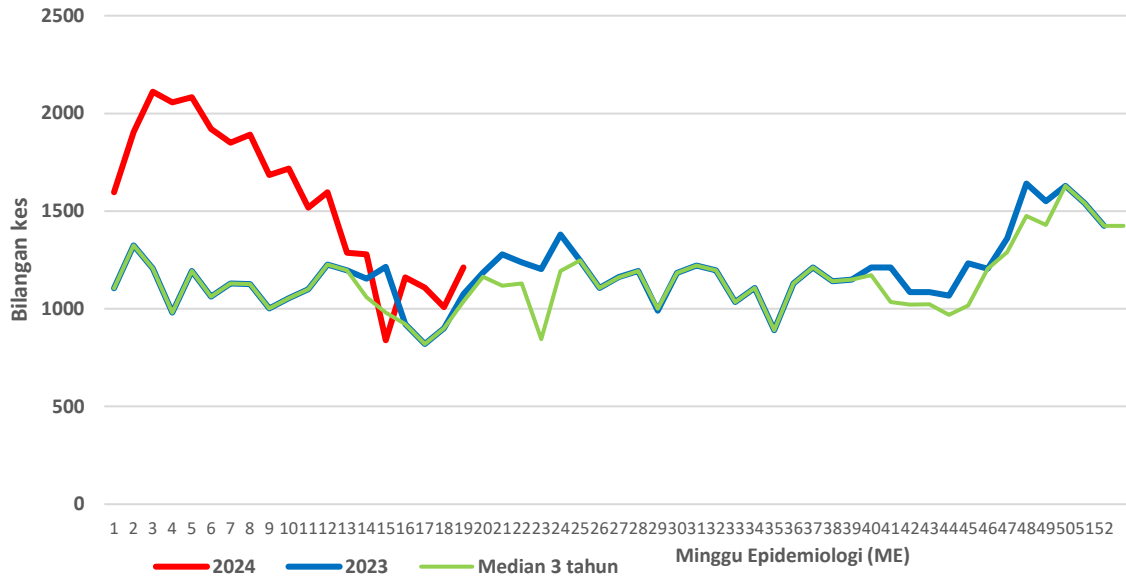

**CARTA KES MINGGUAN DENGGI YANG DIDAFAR BAGI TAHUN 2023-2024
(PETALING)**

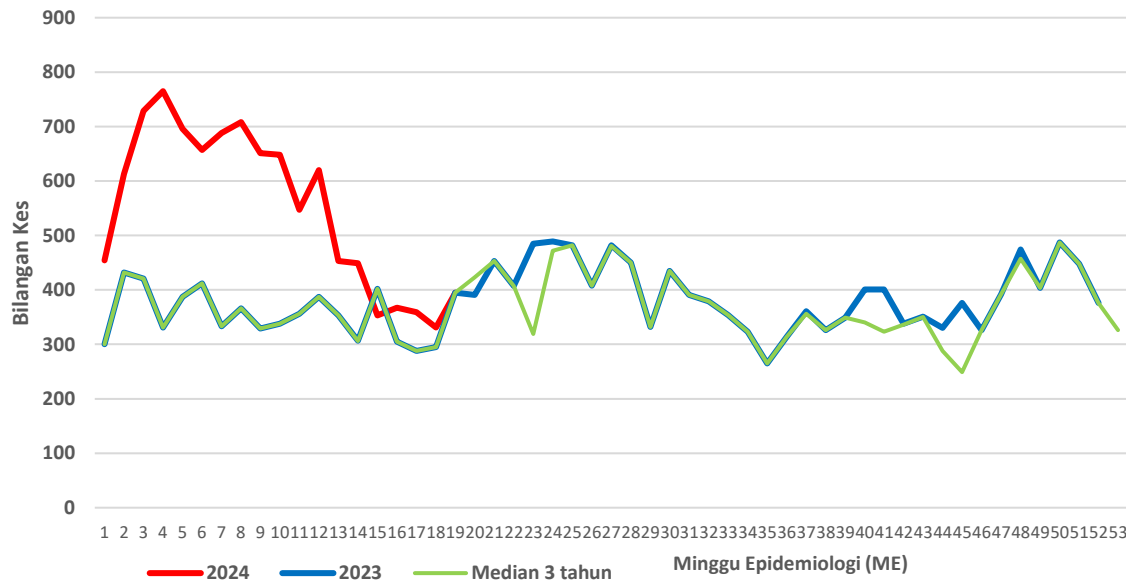

**CARTA KES MINGGUAN DENGGI YANG DIDAFTAR BAGI TAHUN 2023-2024
(HULU LANGAT)**

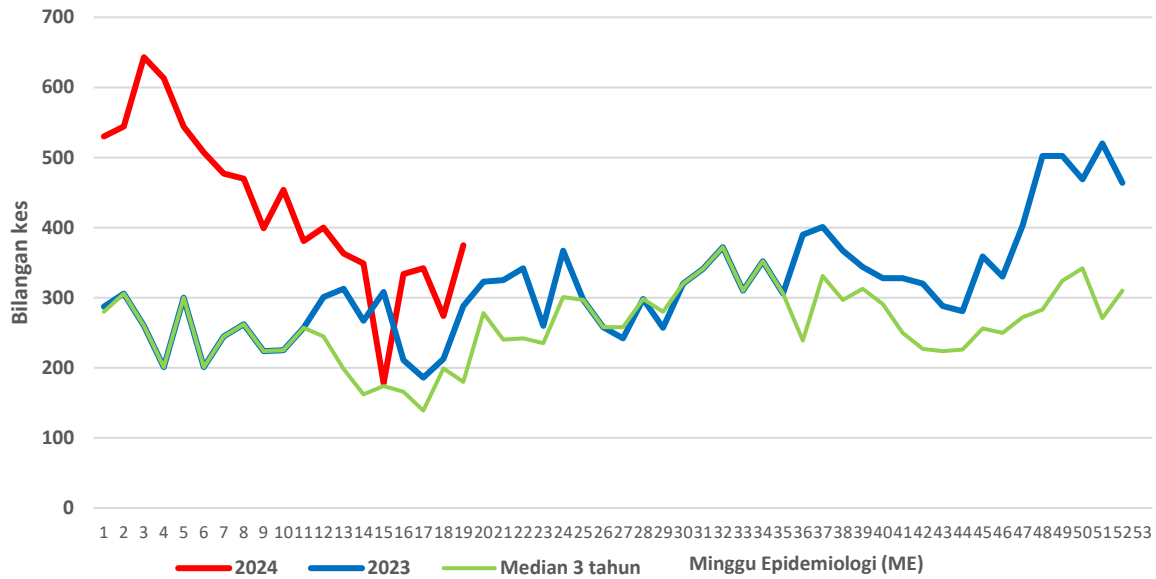

**CARTA KES MINGGUAN DENGGI YANG DIDAFTAR BAGI TAHUN 2023-2024
(KLANG)**

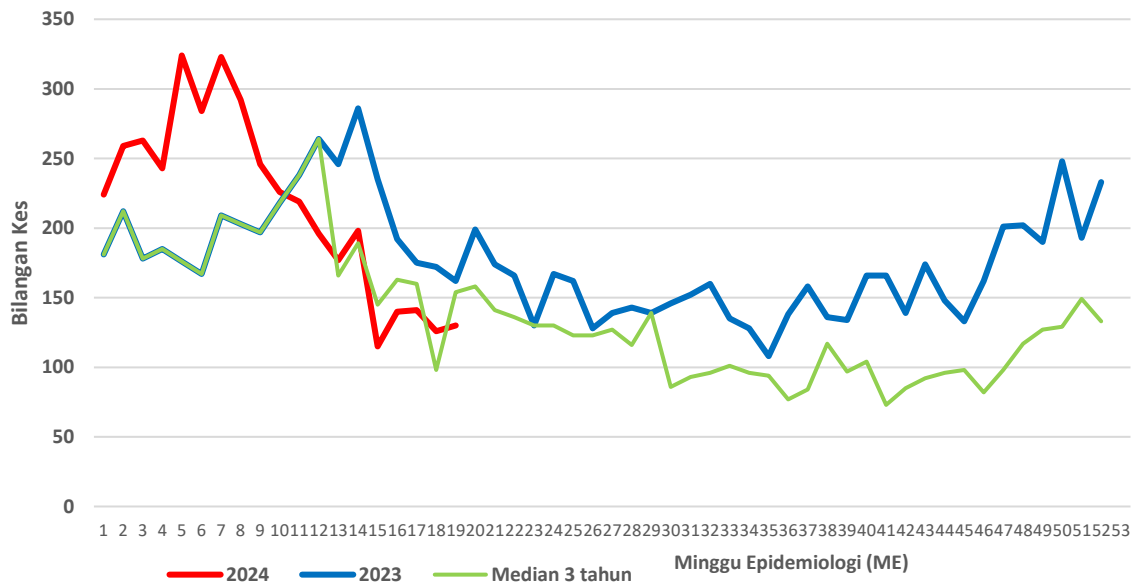

**CARTA KES MINGGUAN DENGGI YANG DIDAFAR BAGI TAHUN 2023-2024
(GOMBAK)**

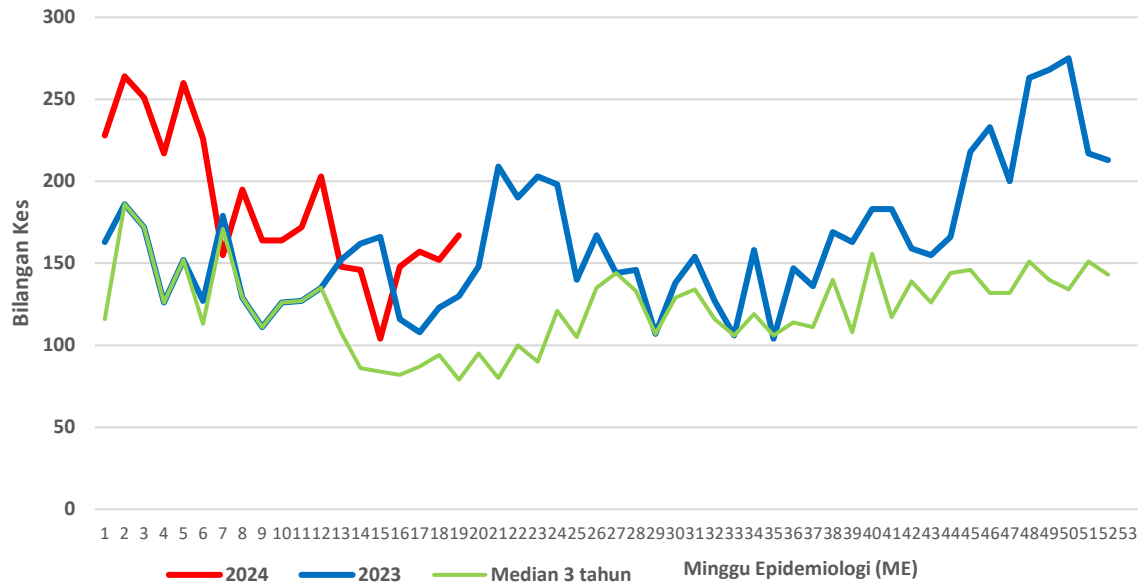

**CARTA KES MINGGUAN DENGGI YANG DIDAFAR BAGI TAHUN 2023-2024
(SEPANG)**

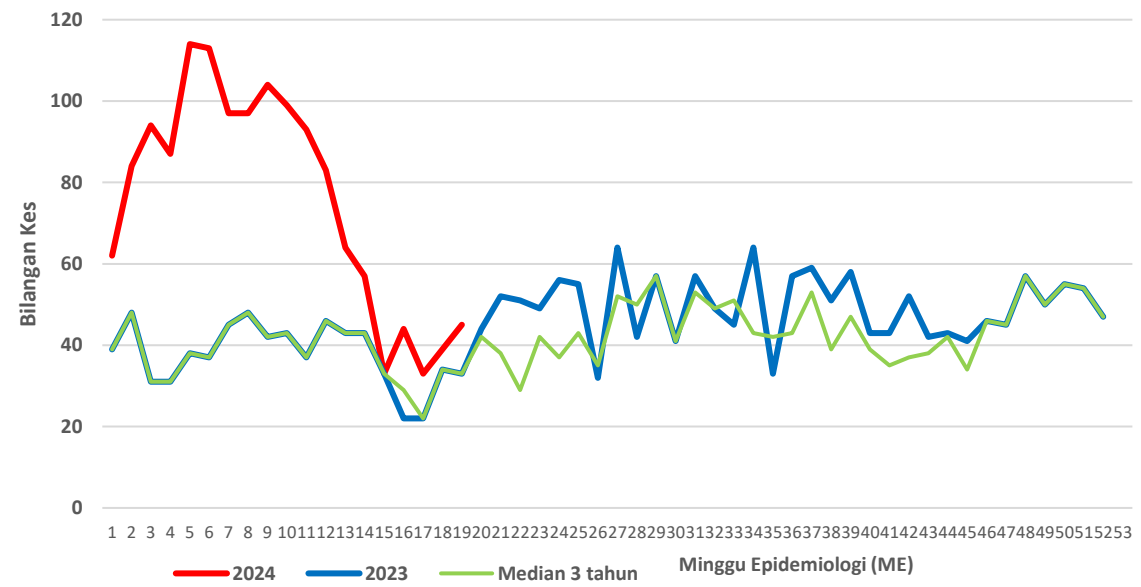

**CARTA KES MINGGUAN DENGGI YANG DIDAFTR BAGI TAHUN 2023-2024
(HULU SELANGOR)**

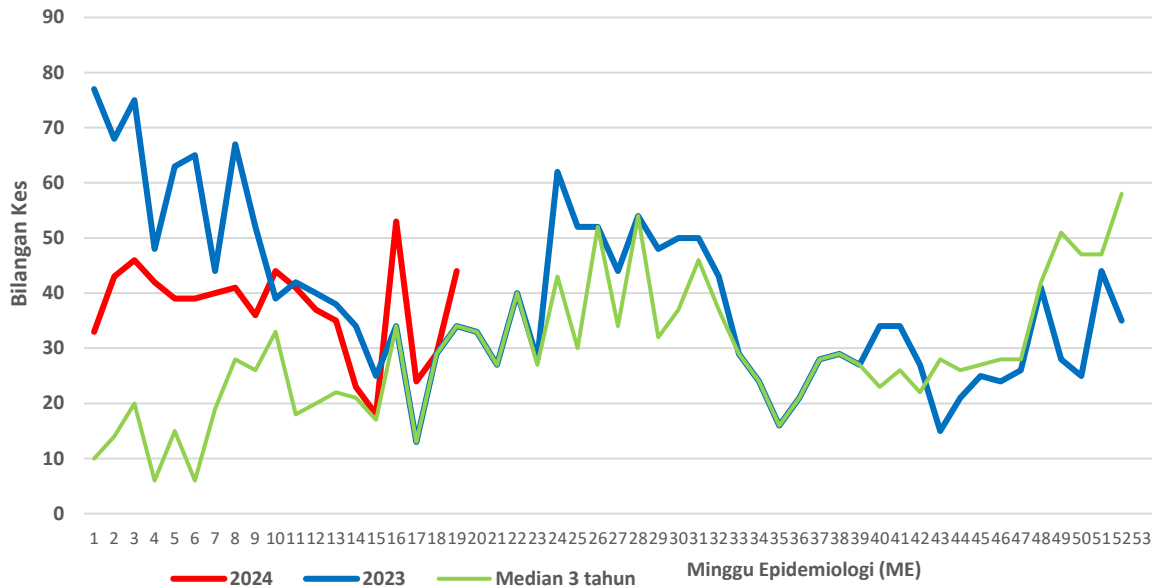

**CARTA KES MINGGUAN DENGGI YANG DIDAFTR BAGI TAHUN 2023-2024
(KUALA SELANGOR)**

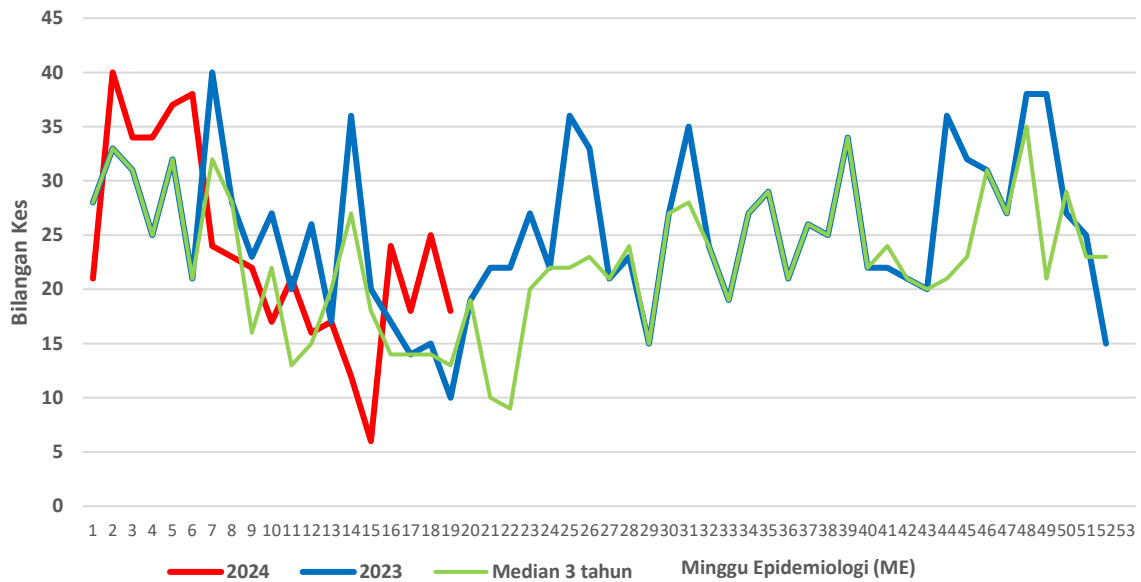

**CARTA KES MINGGUAN DENGGI YANG DIDAFTR BAGI TAHUN 2023-2024
(KUALA LANGAT)**

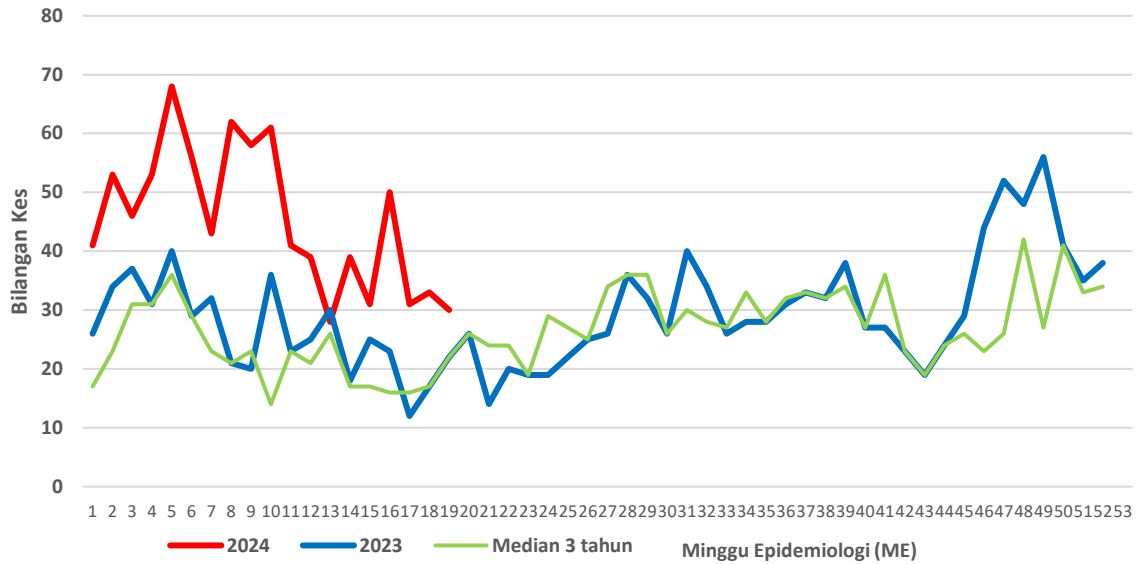

**CARTA KES MINGGUAN DENGGI YANG DIDAFTR BAGI TAHUN 2023-2024
(SABAK BERNAM)**

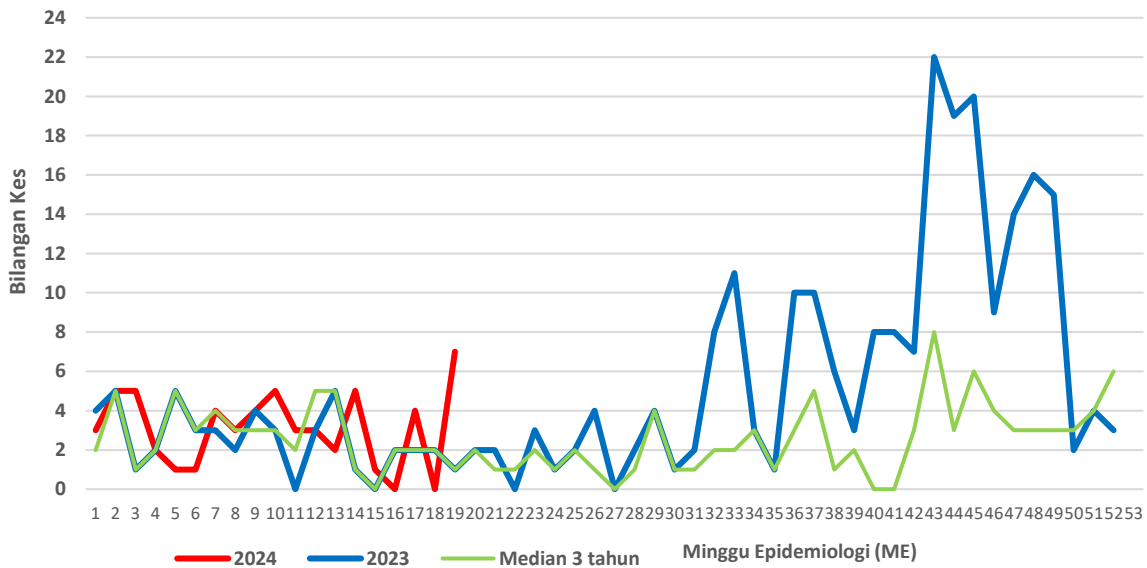

Bilangan lokaliti Wabak di Negeri Selangor 2024

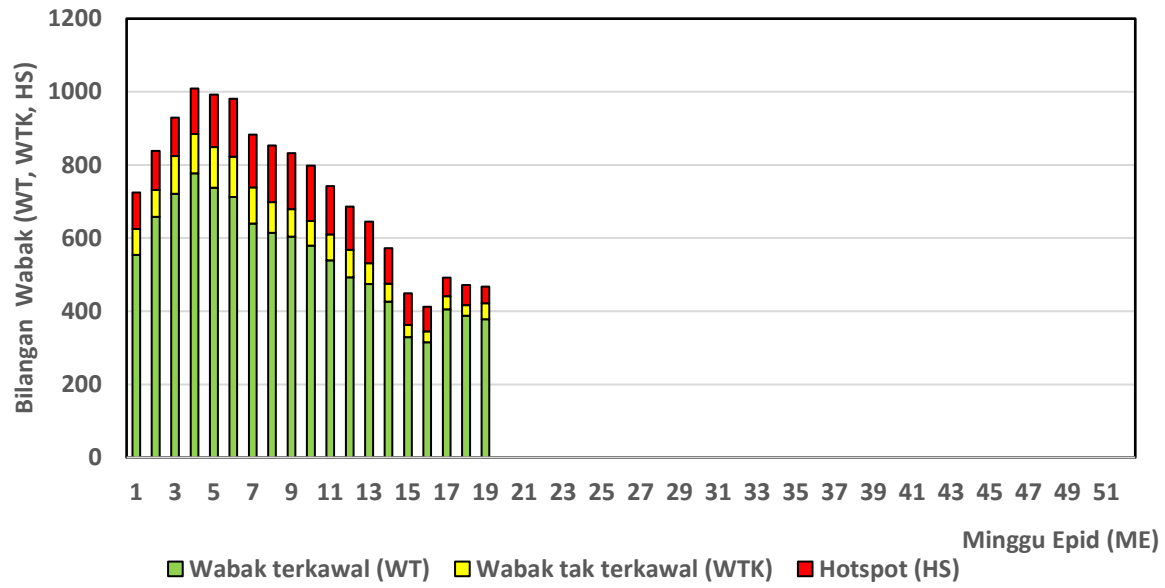

Senarai lokaliti wabak tak terkawal dan Hotspot di Selangor

Tarikh Aktiviti: 11 MEI 2024

BIL	DAERAH	MUKIM	LOKALITI WABAK	JUMLAH KES
WABAK TAK TERKAWAL				
1	GOMBAK	BATU	SELAYANG BARU ZON 16	6
2	GOMBAK	BATU	BDR BARU SELAYANG FASA 1 (ZON A)	15
3	GOMBAK	BATU	APPT GARDEN VILLE	14
4	GOMBAK	HULU KELANG	TMN MELAWATI (B)	10
5	GOMBAK	SETAPAK	KG SG CHINCHIN ZON B	6
6	GOMBAK	KUANG	KG PERMATA KUNDANG	6
7	HULU LANGAT	KAJANG	APPT INTANA RIA SEKSYEN 7 BANDAR BARU BANGI	7
8	HULU LANGAT	KAJANG	JALAN IMPIAN SETIA SAUJANA IMPIAN	6
9	HULU LANGAT	CHERAS	BLOK A-D PANGSAPURI TAMAN CHERAS UTAMA	6
10	HULU LANGAT	KAJANG	JALAN IMPIAN JAYA SAUJANA IMPIAN	7
11	HULU LANGAT	BERANANG	HOSTEL MJII BERANANG	5
12	HULU LANGAT	KAJANG	JALAN SUTERA 2 TAMAN SUTERA	8
13	HULU LANGAT	KAJANG	JALAN 1-17 KAMPUNG BARU SUNGAI CHUA	5
14	HULU LANGAT	AMPANG	JALAN INDAH 23-35 TAMAN CHERAS INDAH	9
15	HULU LANGAT	CHERAS	JALAN INDAH 1/7-11/7 TAMAN INDAH CHERAS	8
16	HULU LANGAT	KAJANG	JALAN 39-48 TAMAN BUKIT MEWAH	4
17	HULU SELANGOR	SERENDAH	JALAN MAWAR 2A PRIMA BERUNTUNG	7
18	HULU SELANGOR	SERENDAH	APT TERATAI TBR BB	7
19	KLANG	KAPAR 01	FLAT SERI SEMENTA	8
20	KLANG	KLANG 01	APARTMENT BAYU VILLA	13
21	KLANG	KLANG 01	PANGSAPURI PALMA	6
22	KLANG	KAPAR 01	BANDAR BUKIT RAJA 03	4
23	KLANG	KLANG 01	APARTMENT PRIMA BAYU	10
24	KLANG	KLANG 01	TAMAN CHI LIUNG 01	5

25	KLANG	KLANG (MBSA 01)	SEKSYEN 25 (TERES B : JLN 25/12-25/25)	4
26	KUALA LANGAT	TANJONG 12 (2)	KOMPLEKS PERABOT OLAK LEMPIT	20
27	KUALA LANGAT	TANJONG 12 (1)	JALAN CENDERAWASIH	5
28	PETALING	1. BUKIT RAJA (MBSA)	E5. SEKSYEN U10 (ALAM BUDIMAN : JLN U10/68 - U10/77B)	8
29	PETALING	5. DAMANSARA (MBPJ)	E11. SRI PJS 8 FLAT PKNS	4
30	PETALING	5. DAMANSARA (MBPJ)	E11. SRI SS 5C (TERES 3) [JLN SS 5C/1D, 5C/1E, 5C/1F]	4
31	PETALING	1. BUKIT RAJA (MBSA)	E4. SEKSYEN U13 (SETIA DAMAI TERES B : JLN U13/15C - 15N)	4
32	PETALING	8. PETALING (MBSJ)	E15. BDR PUTERI 9	11
33	PETALING	5. DAMANSARA (MBPJ)	E11. SRI SS 7 KELANA PUTERI KONDO	5
34	PETALING	8. PETALING (MBSJ)	E15. TMN PUCHONG UTAMA (JLN PU 8)	4
35	PETALING	8. PETALING (MBSJ)	E17. TMN SERDANG PERDANA (FORTUNE PARK APT) @ SURIA	5
36	PETALING	4. SUNGAI BULOH (MBPJ)	E9. KT SS 2 (1) [JLN SS 2/1-2/4, 2/4A, 4B, 2/5-2/23, 2/25, 2/25A]	6
37	PETALING	5. DAMANSARA (MBPJ)	E8. BU SS 4B	6
38	PETALING	3. SUNGAI BULOH (MBSA)	E5. SEKSYEN U5 (PANGSAPURI SRI BINTANG : BLOK M1 - M7)	4
39	PETALING	4. SUNGAI BULOH (MBPJ)	E8. BU PJU 6A KG SG KAYU ARA 2 [JLN SEROJA, DAHLIA, KEKWA]	5
40	PETALING	2. DAMANSARA (MBSA)	E4. SEKSYEN U1 (KONDO PRIMA U1)	4
41	PETALING	8. PETALING (MBSJ)	E15. BDR KINRARA 3 (JLN 3)	4
42	PETALING	7. DAMANSARA (MBSJ)	E13. USJ 4/8, 4/9	6
43	PETALING	4. SUNGAI BULOH (MBPJ)	E6. BL PJU 10 SAUJANA DAMANSARA (A) [JLN PJU 10/13.	5
44	PETALING	8. PETALING (MBSJ)	E15. TMN PUCHONG PERMAI (FLAT 38 BLOK A)	7

BIL	DAERAH	MUKIM	LOKALITI WABAK	JUMLAH KES
HOTSPOT				
1	HULU LANGAT	AMPANG	FLAT DESA LEMBAH PERMAI	17
2	HULU LANGAT	KAJANG	CASA VILLA CONDO SUNGAI CHUA	12
3	HULU LANGAT	CHERAS	JALAN PENGHULU BANDAR MAHKOTA CHERAS	16
4	HULU LANGAT	CHERAS	PANGSAPURI TERATAI BANDAR MAHKOTA CHERAS	31
5	HULU LANGAT	AMPANG	APPT PERMAI RIA KAMPUNG TASEK PERMAI	9
6	HULU LANGAT	CHERAS	APPT ANGSANA BANDAR MAHKOTA CHERAS	7
7	HULU LANGAT	KAJANG	JALAN IMPIAN GEMILANG SAUJANA IMPIAN	10
8	HULU LANGAT	AMPANG	PANGSAPURI TAMAN AMPANG MEWAH	4
9	KLANG	KLANG 01	FLAT SRI PERANTAU	14
10	KLANG	KAPAR 02	APARTMENT KENANGAN MERU	15
11	KLANG	KLANG 01	BANDAR BUKIT TINGGI 13	8
12	KLANG	KLANG 01	APARTMENT SRI AYU BANDAR PUTERA	14
13	KLANG	KAPAR 01	OFF JALAN MERU JALAN KELICAP 01	9
14	PETALING	8. PETALING (MBSJ)	E15. BDR PUTERI 9 (ASEANA PUTERI KONDOMINIUM) BLOK A, B, C	38
15	PETALING	5. DAMANSARA (MBPJ)	E11. SRI SS 7 KELANA PUTERA KONDO	42
16	PETALING	3. SUNGAI BULOH (MBSA)	E5. SEKSYEN U19 (TMN SRI BULOH & RMH MURAH PKNS : JLN U19/1-12C &	7
17	PETALING	4. SUNGAI BULOH (MBPJ)	E6. BL PJU 10 APT IDAMAN FASA 2 (D,E,F,G,O,P,Q,R,S)	8
18	PETALING	2. DAMANSARA (MBSA)	E3. SEKSYEN 26 (TAMAN BUKIT SAGA A - JALAN 26/24A - 34)	31
19	PETALING	8. PETALING (MBSJ)	E15. PST BDR PUCHONG (JLN WAWASAN 2)	18
20	PETALING	4. SUNGAI BULOH (MBPJ)	E6. BL PJU 8 APT FLORA DAMANSARA 2 [C,D,E,F]	25
21	PETALING	4. SUNGAI BULOH (MBPJ)	E8. BU PJU 6 APT PELANGI DAMANSARA (D,E,F)	13
22	PETALING	3. SUNGAI BULOH (MBSA)	E5. SEKSYEN U20 (FASA 1A BBSB : JLN 1A/1 - 1A/9)	15
23	PETALING	4. SUNGAI BULOH (MBPJ)	E6. BL PJU 9 SD 15 APT SD TIARA	7
24	PETALING	8. PETALING (MBSJ)	E14. BT 13 1/2 (KOI TROPIKA)	17
25	PETALING	8. PETALING (MBSJ)	E15. TMN BKT KINRARA (JLN TBK - TERES)	17
26	PETALING	7. DAMANSARA (MBSJ)	E13. SS 19/4	8
27	PETALING	4. SUNGAI BULOH (MBPJ)	E8. BU SS 21 (3) [JLN SS 21/23,25,27,29,31,44,46,48,48A,50,5	6

28	PETALING	8. PETALING (MBSJ)	E15. BT 13 KG SRI AMAN (LRG BESTARI)	9
29	PETALING	4. SUNGAI BULOH (MBPJ)	E6. BL PJU 9 SD 7	5
30	PETALING	8. PETALING (MBSJ)	E15. TMN SAUJANA PUCHONG SP 5	15
31	PETALING	5. DAMANSARA (MBPJ)	E11. SRI SS 5C (TERES 1) [JLN SS 5C/1]	7
32	PETALING	7. DAMANSARA (MBSJ)	E13. TMN PERINDUSTRIAN SIME UEP SUBANG (JLN TP)	10
33	PETALING	7. DAMANSARA (MBSJ)	E13. SS 17/2	7
34	PETALING	8. PETALING (MBSJ)	E15. BDR KINRARA 6F (ENGGANG APPT)	5
35	PETALING	5. DAMANSARA (MBPJ)	E11. SRI PJS 6 PANGSAPURI PKNS	8
36	PETALING	2. DAMANSARA (MBSA)	E1. SEKSYEN 13 (KONDO SRI ALAM)	13
37	PETALING	7. DAMANSARA (MBSJ)	E13. TMN SUBANG HITECH (PALOMA SERVICED RESIDENCES & COURTYARD)	5
38	PETALING	8. PETALING (MBSJ)	E13. USJ 1 (ANGSANA APPT)	6
39	PETALING	8. PETALING (MBSJ)	E17. TMN SERDANG RAYA 8 (JLN SR 8)	7
40	PETALING	1. BUKIT RAJA (MBSA)	E5. SEKSYEN U10 (PUNCAK PERDANA : UITM)	14
41	PETALING	6. PETALING (MBPJ)	E10. BG SEK 13 (APT RYAN MIHO)	6
42	PETALING	5. DAMANSARA (MBPJ)	E11. SRI PJS 8 GREENFIELD RESIDENCE	4
43	PETALING	8. PETALING (MBSJ)	E16. BDR PUTRA PERMAI (JLN BPP 3)	7
44	PETALING	4. SUNGAI BULOH (MBPJ)	E6. BL PJU 10 ONE DAMANSARA KONDO	7
45	PETALING	6. PETALING (MBPJ)	E10. BG SEK 14 (TERES 1) [JLN 1-28]	5